

MĚSTSKÝ ÚŘAD NOVÝ JIČÍN
ODBOR ÚZEMNÍHO PLÁNOVÁNÍ A STAVEBNÍHO ŘÁDU
ODDĚLENÍ STAVEBNÍHO ŘÁDU

Masarykovo nám. 1/1, 741 01 Nový Jičín

Váš dopis zn.:
Ze dne:
Naše č.j.: ÚPSŘ/41971/2018
Spis. značka: 27264/2018Sir

Vyřizuje: Mgr. Hana Sirotová
Telefon: 556 768 297
Mobil:
E-mail: hsirotova@novyjicin-town.cz

Datum: 15.06.2018

MĚSTO NOVÝ JIČÍN ev.č.: 21	
MĚSTSKÝ ÚŘAD NOVÝ JIČÍN	
Č.j.:	43897/2018
Datum (čas) doručení:	22-06-2018
Počet listů:	Počet příloh/počet listů:
Seis. znak, skart. znak a lhůta:	Jiný druh zpracování

DLE ROZDĚLOVNÍKU

ROZHODNUTÍ
ÚZEMNÍ ROZHODNUTÍ O UMÍSTĚNÍ STAVBY

VÝROKOVÁ ČÁST:

Městský úřad Nový Jičín, odbor územního plánování a stavebního řádu, oddělení stavebního řádu, jako stavební úřad příslušný podle § 13 odst. 1 písm. c) zákona č. 183/2006 Sb., o územním plánování a stavebním řádu (stavební zákon), ve znění pozdějších změn a doplňků (dále jen "stavební zákon"), v územním řízení posoudil podle § 84 až 90 stavebního zákona žádost o vydání rozhodnutí o umístění stavby (dále jen "rozhodnutí o umístění stavby"), kterou dne 16.04.2018 podalo **Město Nový Jičín, IČO 00298212, Masarykovo nám. č.p. 1/1, 741 01 Nový Jičín, zastoupené Ing. Markem Milichem, Vrchní cesta č.p. 124, 742 66 Štramberk**

(dále jen "žadatel"), a na základě tohoto posouzení rozhodl takto:

Výrok:

Městský úřad Nový Jičín, odbor územního plánování a stavebního řádu, oddělení stavebního řádu (dále jen „stavební úřad“), jako stavební úřad příslušný podle § 13 odst. 1 písm. c) zákona č. 183/2006 Sb., o územním plánování a stavebním řádu, ve znění pozdějších změn a doplňků (dále jen "stavební zákon"), podle § 79 a 92 stavebního zákona a § 9 vyhlášky č. 503/2006 Sb., o podrobnější úpravě územního rozhodování, územního opatření a stavebního řádu, ve znění pozdějších předpisů, vydává

rozhodnutí o umístění stavby:

místo pro přecházení na silnici I/57, Bludovice u Nového Jičína (lokalita Česká škola)

(dále jen "stavba") na pozemku parc. č. 197 (orná půda), parc. č. 202 (ostatní plocha), parc. č. 210 (zastavěná plocha a nádvoří), parc. č. 216 (ostatní plocha), parc. č. 700/1 (ostatní plocha), parc. č. 700/3 (ostatní plocha), parc. č. 709/1 (ostatní plocha) v katastrálním území Bludovice u Nového Jičína.

BANKOVNÍ SPOJENÍ

KB, a. s., pobočka Nový Jičín
č.ú.: 19 - 326801 / 0100 (příjmy)
č.ú.: 326801 / 0100 (výdaje)
IČ: 00298212

ÚŘEDNÍ DNY A HODINY

Po, St	8.00 – 11.00	12.00 – 17.00 hod.
Út, Čt	8.00 – 11.00	12.00 – 15.00 hod.
Pá	8.00 – 11.00	

<http://www.novyjicin.cz>

ID DS: ywmb4nc

e-podatelna: e-podatelna@novyjicin-town.cz

tel. ústředna: 556 768 222, fax: 556 768 289

Druh a účel umísťované stavby:

vybudování místa pro přecházení včetně středového dělicího ostrůvku, výstavbu nových chodníků, autobusových zálivů (včetně rekonstrukce jednoho autobusového zálivu), vybudování nové opěrné zídky, veřejné osvětlení.

- **středový dělicí ostrůvek** na silnici I/57 délky 10,0 m a šířky 2,5 m bude umístěn na pozemku parcela č. 700/1 k.ú. Bludovice u Nového Jičína;
- **nový chodník** na pozemku parcela č. 700/1 k.ú. Bludovice u Nového Jičína o šířce 2,0 m (zastavěná plocha 64,34 m²); **trativod DN 100 délky 25,0 m** bude vyústěn na terén pře d opěrnou zídou; opěrná zídka výšky 1,8 m a délky 32,0 m s železobetonovou římsou, bude umístěna na pozemku parcela č.700/1 k.ú. Bludovice u Nového Jičína, drenáž min. DN 100 délky 32,0 m (5x vyústění na terén) za rubem zdi, zábradlí výšky 1,10 a délky 31,05 m;
- rozšíření sjezdu **předlážděním** na pozemcích parcela č. 700/1 a 210 k.ú. Bludovice u Nového Jičína o zastavěné ploše 40,43 m² včetně liniového žlabu délky 3,5 m; navazuje **nový chodník** (zastavěná plocha 8,7 m²) na pozemku parcela č. 700/1 a 210 k.ú. Bludovice u Nového Jičína;
- **2 nové chodníky** na pozemku parcela č.216, 700/3 a 700/1 k.ú. Bludovice u Nového Jičína o šířce 2,0 m (zastavěná plocha 58,07 m² a 64,53 m²); trativody DN 100 délek 2,0 x 3,6 m budou vyústěny na terén; nezpevněná krajnice s recyklátem o šířce 0,5 m bude umístěna na pozemcích parcela č. 700/3 a 700/1 k.ú. Bludovice u Nového Jičína;
- **nový živičný povrch** o ploše 411,37 m² v místě stykové křižovatky a u krajnic obou zálivů a chodníků (na pozemcích parcela č. 700/1, 700/3 a 216 k.ú. Bludovice u Nového Jičína);
- **veřejné osvětlení** – nové podzemní vedení veřejného osvětlení bude napojeno na stávající nadzemní vedení veřejného osvětlení; napojení bude provedeno z nové pojistkové skříně na stávajícím podpěrném bodě ČEZ na pozemku parcela č. 202 k.ú. Bludovice u Nového Jičína a dále bude vedeno pozemkem parcela č. 700/1 k.ú. Bludovice u Nového Jičína – 2 nové ocelové stožáry (8m) se svítidly LED a 1 nový ocelový stožár (6m) pro přechod pro chodce; na pozemcích parcela č.700/1, 216 a 217/2 k.ú. Bludovice u Nového Jičína 3 nové ocelové stožáry (8m) se svítidly LED a 1 nový ocelový stožár (6m) pro přechod pro chodce; vedení veřejného osvětlení zemním kabelem CYKY 4Jx 10 mm² v tr. PE 63, instalace pro osvětlovadla CYKY 3Jx 1,5 mm²; přemístění stávajícího svítidla veřejného osvětlení na sloupu č. 25 na pozemku parcela 210 k.ú. Bludovice u Nového Jičína na sloup č. 28 na pozemku parcela č. 197 k.ú. Bludovice u Nového Jičína
- rekultivace travnatých ploch v návaznosti na nově budovaná chodníková tělesa na ploše 230,6 m² na pozemcích parcela č. 202, 700/1, 703, 216, 709/1 k.ú. Bludovice u Nového Jičína;

Šířka chodníků bude 2,0 m, pouze v místech pro přecházení bude šířka 3,0 m, příčný sklon chodníků 1,0% chodníky budou převážně vyspádovány směrem ke komunikaci, pouze část u autobusového zálivu ve směru na Nový Jičín bude vyspádován směrem od komunikace; obruba chodníku bude zvýšena o 12 cm (16 cm v případě nástupišť oproti vozovce, pouze v místech pro přecházení budou chodníky rampovitě sníženy, takže obruba oproti komunikace bude zvýšena o 2 cm. Šířka nástupiště ve směru na Nový Jičín bude 2,20 m v protějším směru bude šířka mezi obrubou a zábradlím opěrné zdi 2,0 m.

Odvodnění bude z části řešeno pomocí příčného sklonu komunikace s vyústěním do příkopu; nový chodník na levé straně ve směru na Nový Jičín bude mít zvýšenou obrubu oproti komunikaci, povrchová voda bude podélným a příčným sklonem svedena do nově navržené uliční vpusti s vyústěním do stávajícího příkopu. Pod obrubami chodníků, resp. za rubem opěrné zdi je navržen systém podélné drenáže s vyústěním přímo na terén nebo do nové uliční vpusti a následně do příkopu.

Katastrální území a parcelní čísla a druh pozemků podle katastru nemovitostí, na nichž se stavba umísťuje:

- pozemek parcela č. 197 k.ú. Bludovice u Nového Jičína, druh pozemku orná půda,

- pozemek parcela č. 202 k.ú. Bludovice u Nového Jičína, druh pozemku ostatní plocha,
- pozemek parcela č. 210 k.ú. Bludovice u Nového Jičína, druh pozemku zastavěná plocha a nádvoří,
- pozemek parcela č. 216 k.ú. Bludovice u Nového Jičína, druh pozemku ostatní plocha,
- pozemek parcela č. 700/1 k.ú. Bludovice u Nového Jičína, druh pozemku ostatní plocha,
- pozemek parcela č. 700/3 k.ú. Bludovice u Nového Jičína, druh pozemku ostatní plocha,
- pozemek parcela č. 709/1 k.ú. Bludovice u Nového Jičína, druh pozemku ostatní plocha.

Umístění stavby na pozemku, zejména minimální vzdálenosti od hranic pozemku a sousedních staveb:

- stavba bude umístěna na pozemku parc. č. 197, 202, 210, 216, 700/1, 700/3 v katastrálním území Bludovice u Nového Jičína, parc. č. 709/1 v katastrálním území Šenov u Nového Jičína dle katastrálního situačního výkresu v měř. 1:200 a situačního výkresu – montáž VO, v měř. 1:250 které vypracoval Ing. Marek Milich autorizoval Ing. Vít Rybák, ČKAIT 1000609 autorizovaný inženýr pro dopravní stavby, mosty a inženýrské konstrukce a které jsou nedílnou součástí tohoto rozhodnutí – viz příloha č. 1.a) a 1. b) tohoto rozhodnutí.

K umístění stavby byla vydána tato závazná stanoviska:

- koordinované závazné stanovisko MěÚ Nový Jičín, odbor životního prostředí, ze dne 10.1.2018, č.j. OŽP/83360/2017,
- závazné stanovisko orgánu územního plánování, MěÚ Nový Jičín, odbor územního plánování a stavebního řádu, ze dne 15.6.2018, č.j. ÚPSŘ/34561/2018.

1. Stanovuje tyto podmínky pro umístění stavby:

1. Stavba bude umístěna na pozemku parc. č. 197, 202, 210, 216, 700/1, 700/3, 709/1 v katastrálním území Bludovice u Nového Jičína. Stavba bude umístěna v souladu s grafickou přílohou rozhodnutí, která obsahuje výkres současného stavu území v měřítku katastrální mapy se zakreslením stavebního pozemku, požadovaným umístěním stavby, s vyznačením vazeb a vlivů na okolí, zejména vzdáleností od hranic pozemku a sousedních staveb.
2. Pro uskutečnění umístěvané stavby se jako stavební pozemek vymezuje pozemek parc. č. 197, 202, 210, 216, 700/1, 700/3, 709/1 v katastrálním území Bludovice u Nového Jičína v rozsahu stavby.
3. Při zpracování dalšího stupně projektové dokumentace je nutno respektovat tato závazná stanoviska:
 - koordinované závazné stanovisko MěÚ Nový Jičín, odbor životního prostředí, ze dne 10.1.2018, č.j. OŽP/83360/2017
4. Při zpracování dalšího stupně projektové dokumentace je nutno respektovat tato vyjádření vlastníků a správců dopravní technické infrastruktury:
 - vyjádření České telekomunikační infrastruktury, a.s., Olšanská 2681/6, 130 00 Praha, ze dne 11.12.2017, č.j. 790177/17, souhlas ze dne 15.12.2017, zn. 522/17dm,
 - sdělení ČEZ Distribuce, a.s., Teplická 874/8, 405 02 Děčín, ze dne 8.12.2017, zn. 0100845733, stanovisko ze dne 8.1.2018, zn. 109624629,
 - stanovisko GridService s.r.o., Plynárenská 499/1, 602 00 Brno, ze dne 3.1.2018, zn. 500163247,
 - vyjádření Policie ČR, Sv. Čecha 11, 741 01 Nový Jičín, územní odbor Nový Jičín, dopravní inspektorát, ze dne 12.02.2018, č.j.KRPT-23813-1/ČJ-2018-070406,

- vyjádření Ředitelství silnic a dálnic ČR, Správa Ostrava, Mojmírovců 5, 709 81 Ostrava - Mar. Hory, ze dne 20.3.2018, zn. 54200/S526/18KA;
- 5. Před zahájení stavebních prací požádá žadatel o vydání stavebního povolení na stavbu.
- 6. K žádosti o vydání stavebního povolení na stavbu budou mimo jiné doloženy nová vyjádření správců a vlastníků inženýrských sítí a dotčených správních orgánů.

Účastníci řízení, na něž se vztahuje rozhodnutí správního orgánu (§ 27 odst. 1 zákona č. 500/2004 Sb., správní řád, ve znění pozdějších změn a doplňků (dále jen „správní řád“)):

- Město Nový Jičín IČO 00298212 zastoupeno Městským úřadem Nový Jičín, Odborem majetku a investic, Masarykovo nám. č.p. 1/1, 741 01 Nový Jičín
- FORMED, společnost s ručením omezeným, IČO 13642481 Bludovice č.p. 103, 741 01 Nový Jičín
- Ředitelství silnic a dálnic ČR, Na Pankráci č.p. 546/56, 140 00 Praha
- Svazek obcí Cyklostezka Nový Jičín - Hostašovice, IČO 72545691, Masarykovo nám. č.p. 1/1, 741 01 Nový Jičín.

ODŮVODNĚNÍ:

Dne 16.04.2018 podal žadatel žádost o vydání rozhodnutí o umístění stavby „místo pro přecházení na silnici I/57, Bludovice u Nového Jičína (lokalita Česká škola)“ na pozemku parc. č. 197, 202, 210, 216, 700/1, 700/3, 709/1 v katastrálním území Bludovice u Nového Jičína.

Uvedeným dnem bylo zahájeno územní řízení.

Stavební úřad oznámil opatřením ze dne 11.05.2018 zahájení územního řízení známým účastníkům řízení a dotčeným orgánům, ve kterém upustil od ohledání na místě a ústního jednání, protože mu jsou dobře známy poměry v území a žádost poskytuje dostatečný podklad pro posouzení záměru. V oznámení stavební úřad upozornil, že dotčené orgány mohou uplatnit závazná stanoviska a účastníci řízení své námitky, popřípadě důkazy do 15 dnů od doručení tohoto oznámení, a že k později uplatněným závazným stanoviskům, námitkám, popřípadě důkazům nebude přihlédnuto.

Vzhledem k chybě příslušného PC programu při odesílání příloh, stavební úřad opětovně oznámil opatřením ze dne 17.5.2018 zahájení územního řízení známým účastníkům řízení a dotčeným orgánům, kterým bylo doručováno datovou schránkou. V oznámení stavební úřad upustil od ohledání na místě a ústního jednání, protože mu jsou dobře známy poměry v území a žádost poskytuje dostatečný podklad pro posouzení záměru. V oznámení stavební úřad upozornil, že dotčené orgány mohou uplatnit závazná stanoviska a účastníci řízení své námitky, popřípadě důkazy do 15 dnů od doručení tohoto oznámení, a že k později uplatněným závazným stanoviskům, námitkám, popřípadě důkazům nebude přihlédnuto.

Stavební úřad, současně s oznámením o zahájení územního řízení, v souladu s § 36 odst. 3 zákona č. 500/2004 Sb., správní řád, ve znění pozdějších změn a doplňků, dává účastníkům řízení možnost seznámit se před vydáním rozhodnutí s jeho podklady s tím, že tak mohou učinit 16 – 20 den od doručení oznámení o zahájení územního řízení.

Jako účastníci řízení byli pojeti ve smyslu § 85 stavebního zákona:

- žadatel:
 - Město Nový Jičín IČO 00298212 zastoupeno Městským úřadem Nový Jičín, Odborem majetku a investic, Masarykovo nám. č.p. 1/1, 741 01 Nový Jičín;
- obec, na jejímž území má být požadovaný záměr uskutečněn:
 - Město Nový Jičín, IČO 00298212 zastoupeno Městským úřadem Nový Jičín, odborem majetku a investic, Obec;

- vlastníků pozemku nebo stavby, na kterých má být požadovaný záměr uskutečněn, není-li sám žadatelem, nebo ten, kdo má jiné věcné právo k tomuto pozemku nebo stavbě:
 - FORMED, společnost s ručením omezeným, Bludovice č.p. 103, 741 01 Nový Jičín, vlastníků pozemku parcela č. 210 k.ú. Bludovice u Nového Jičína, Ředitelství silnic a dálnic ČR, Na Pankráci č.p. 546/56, 140 00 Praha, vlastníků pozemku parcela č. 700/1 a 700/3 k.ú. Bludovice u Nového Jičína, Severomoravské vodovody a kanalizace Ostrava a.s., 28. října č.p. 1235/169, 709 00 Ostrava, držitel věcného břemene k pozemku parcela č. 700/1 a 700/3 k.ú. Bludovice u Nového Jičína, Svazek obcí Cyklostezka Nový Jičín - Hostašovice, Masarykovo nám. č.p. 1/1, 741 01 Nový Jičín, vlastníků pozemku parcela sč. 709/1 k.ú. Bludovice u Nového Jičína; Radomír Houdek, Bludovice 28, 741 01 Nový Jičín, vlastníků pozemku parcela č. 197 k.ú. Bludovice u Nového Jičína,
- osoby, jejichž vlastnické nebo jiné věcné právo k sousedním stavbám anebo sousedním pozemkům nebo stavbám na nich může být územním rozhodnutím přímo dotčeno:
 - Mgr. Pavel Šerý, Divadelní 2087/14, 741 01 Nový Jičín, vlastníků sousedního pozemku parc. č. 217/2 k.ú. Bludovice u Nového Jičína, Zdeněk Adamec, Bludovice 57, 741 01 Nový Jičín, vlastníků sousedního pozemku parcela č. 209 k.ú. Bludovice u Nového Jičína, Jana Bradáčová, Bludovice 120, 741 01 Nový Jičín, vlastníků sousedního pozemku parcela č. 201/2 k.ú. Bludovice u Nového Jičína; Úřad pro zastupování státu ve věcech majetkových, Rašínovo nábřeží 390/42, 128 00 Praha 2, příslušnost hospodařit s majetkem státu – pozemek parcela č. 217/1 k.ú. Bludovice u Nového Jičína
 - vlastníci a správci inženýrských sítí – ČEZ Distribuce, a. s., GridServices, s.r.o., Česká telekomunikační infrastruktura a.s., Ředitelství silnic a dálnic ČR, Správa Ostrava.

Za účastníky řízení byli pojeti pouze vlastníci sousedních pozemků a staveb, kteří mají společnou hranici s pozemky, které jsou předmětem rozhodnutí o umístění stavby.

Vlastníci vzdálenějších sousedních pozemků a staveb nebyli za účastníky řízení pojeti, protože jejich práva stavbou nemohou být přímo dotčena a to jednak z důvodu velké vzdálenosti těchto sousedních pozemků a staveb od stavby povolované a také z důvodu rozsahu povolované stavby.

Při rozhodování ve věci stavební úřad vycházel z níže uvedených podkladů, vyjádření, stanovisek, závazných stanovisek a rozhodnutí:

- souhlas s navrhovaným stavebním záměrem, který je vyznačen na koordinační situaci stavby v souladu s § 184a stavebního zákona; byl doložen souhlas společnosti FORMED, spol. s r.o., Bludovice 103, 741 01 Nový Jičín, vlastníka pozemku parcela č. 210 k.ú. Bludovice u Nového Jičína; souhlas Ředitelství silnic a dálnic ČR, Správa Ostrava, Mojžířův 5, 709 81 Ostrava, vlastníka pozemku parcela č. 700/1 a 700/3 k.ú. Bludovice u Nového Jičína, souhlas pana Radomíra Houdka, Bludovice 28, 741 01 Nový Jičín, vlastníka pozemku parcela č. 197 k.ú. Bludovice u Nového Jičína, Svazek obcí Cyklostezka Nový Jičín - Hostašovice, Masarykovo nám. č.p. 1/1, 741 01 Nový Jičín, vlastníků pozemku parcela sč. 709/1 k.ú. Bludovice u Nového Jičína
- projektová dokumentace vypracovaná Ing. Markem Milichem, autorizovaná Ing. Vítém Rybákem, ČKAIT 1000609, autorizovaným inženýrem pro dopravní stavby, mosty a inženýrské konstrukce,
- koordinované závazné stanovisko MěÚ Nový Jičín, odbor životního prostředí, ze dne 10.1.2018, č.j. OŽP/83360/2017,
- závazné stanovisko orgánu územního plánování, MěÚ Nový Jičín, odbor územního plánování a stavebního řádu, ze dne 15.6.2018, č.j. ÚPSŘ/34561/2018.
- vyjádření České telekomunikační infrastruktury, a.s., Olšanská 2681/6, 130 00 Praha, ze dne 11.12.2017, č.j. 790177/17, souhlas ze dne 15.12.2017, zn. 522/17dm,

- sdělení ČEZ Distribuce, a.s., Teplická 874/8, 405 02 Děčín, ze dne 8.12.2017, zn. 0100845733, stanovisko ze dne 8.1.2018, zn. 109624629,
- stanovisko GridService s.r.o., Plynárenská 499/1, 602 00 Brno, ze dne 3.1.2018, zn. 500163247,
- vyjádření Policie ČR, Sv. Čecha 11, 741 01 Nový Jičín, územní odbor Nový Jičín, dopravní inspektorát, ze dne 12.02.2018, č.j.KRPT-23813-1/ČJ-2018-070406,
- vyjádření Ředitelství silnic a dálnic ČR, Správa Ostrava, Mojmírovců 5, 709 81 Ostrava- Mar. Hory, ze dne 20.3.2018, zn. 54200/S526/18KA;
- stanovisko SmVaK Ostrava, a.s., 28. října 169, 709 00 Ostrava, ze dne 3.1.2018, zn. 9773/V032013/2017/PO,
- vyjádření T-Mobile Czech Republic, a.s., Tomíčkova 2144/1, 148 00 Praha 4, ze dne 11.12.2017, zn. E42768/17,
- vyjádření Vodafone Czech Republic, a.s., nám. Junkových 2, 155 00 Praha 2, ze dne 11.12.2017, zn. 171211-130664372,
- vyjádření Správy silnic MSK, p.o., středisko Nový Jičín, Suvorovova 525, Nový Jičín, ze dne 19.12.2017, zn. II/210/34931/12/2017,
- stanovisko Krajského úřadu MSK, odboru dopravy a chytrého regionu, 28. října 117, 702 18 Ostrava, ze dne 8.1.2018, č.j. MSK 166333/2017,
- smlouva o právu provést stavbu uzavřená mezi společnostmi FORMED, spol. s r.o., Bludovice 103, 741 01 Nový Jičín.

Podmínky z výše uvedených vyjádření, závazných stanovisek dotčených orgánů a vyjádření správců a vlastníků inženýrských sítí stavební úřad zkoordinoval a zapracoval do podmínek tohoto rozhodnutí.

Podle § 90 stavebního zákona v územním řízení stavební úřad posuzuje, zda je záměr žadatele v souladu s požadavky:

1. tohoto zákona a jeho prováděcích právních předpisů, zejména s obecnými požadavky na využívání území:
2. na veřejnou dopravní nebo technickou infrastrukturu k možnosti a způsobu napojení nebo k podmínkám dotčených ochranných a bezpečnostních pásem:
3. zvláštních právních předpisů a se závaznými stanovisky, popřípadě s rozhodnutími dotčených orgánů podle zvláštních právních předpisů nebo tohoto zákona, popřípadě s výsledkem řešení rozporů:

Ad 1) Soulad s požadavky tohoto zákona a jeho prováděcích právních předpisů, zejména s obecnými požadavky na využívání území:

Prováděcím právním předpisem ke stavebnímu zákonu, který se vztahuje na stavbu je vyhláška č. 501/2006 Sb. o obecných požadavcích na využívání území, ve znění pozdějších změn a doplňků.

Vybudování místa pro přecházení včetně středového dělicího ostrůvku, výstavba nových chodníků, autobusových zálivů (včetně rekonstrukce jednoho autobusového zálivu), vybudování nové opěrné zídky, veřejné osvětlení je navrženo v souladu zejm. s ust. § 20 vyhlášky - pozemek je svou velikostí, polohou a plošným uspořádáním vhodný pro realizaci výše uvedené stavby, je dopravně napojen na veřejně přístupnou pozemní komunikaci.

Odvodnění bude z části řešeno pomocí příčného sklonu komunikace s vyústěním do příkopu; nový chodník na levé straně ve směru na Nový Jičín bude mít zvýšenou obrubu oproti komunikaci, povrchová voda bude podélným a příčným sklonem svedena do nově navržené uliční vpusti s vyústěním do stávajícího příkopu. Pod obrubami chodníků, resp. za rubem opěrné zdi je navržen systém podélné drenáže s vyústěním přímo na terén nebo do nové uliční vpusti a následně do příkopu. Lze tedy konstatovat, že stavba je umístěna v souladu s výše uvedenou vyhláškou.

Ad 2) Na veřejnou dopravní nebo technickou infrastrukturu k možnosti a způsobu napojení nebo k podmínkám dotčených ochranných a bezpečnostních pásem:

Dle předložených stanovisek vlastníků inženýrských sítí budou stavbou dotčena vedení technické infrastruktury ve vlastnictví Česká telekomunikační infrastruktura a.s., ČEZ Distribuce, a.s., GridServices s.r.o. a Ředitelství silnic a dálnic ČR, Správa Ostrava. Stavebník při provádění stavby bude respektovat podmínky z jejich vyjádření.

Ad 3) Soulad s požadavky zvláštních právních předpisů a se závaznými stanovisky, popřípadě s rozhodnutími dotčených orgánů podle zvláštních právních předpisů nebo tohoto zákona, popřípadě s výsledkem řešení rozporů:

Stanoviska dotčených správních orgánů jsou kladná. Ke stavbě bylo vydáno koordinované závazné stanovisko Městského úřadu Nový Jičín, Odboru životního prostředí, ze dne 10.01.2018 č.j. OŽP/83360/2017. Dále bylo vydáno závazné stanovisko orgánu územního plánování, odboru územního plánování a stavebního řádu, MěÚ Nový Jičín, ze dne 15.06.2017, č.j. ÚPSŘ/34561/2018. Dle územně plánovací dokumentace - územního plánu Nový Jičín, ve znění změn č. 1. - 4. náleží pozemky parcela č. 197, 202, 210 k.ú. Bludovice u Nového Jičína do zastavěného území, plochy BV – bydlení individuální – venkovské. Dotčená část pozemku parcela č. 216, dále pozemek parcela č. 700/1, 700/3 v k.ú. Bludovice u Nového Jičína jsou součástí nezastavěného území, ploch DS – dopravní infrastruktura – silniční, ve které je stanoveno hlavní využití plochy pro stavby a zařízení silniční dopravy, dále pro autobusové nádraží a zařízení související s provozem autobusového nádraží a s přepravou cestujících, ochranná zeleň, odstavné plochy, výhybny, autobusové zastávky, odpočívky. Pozemek parcela č. 709/1 v k.ú. Bludovice u Nového Jičína je součástí zastavitelné plochy DS – dopravní infrastruktura – silniční. Ve výše uvedených plochách je přípustné umístit stavby související dopravní infrastruktury. Pozemek parcela č. 709/1 v k.ú. Bludovice u Nového Jičína je dotčení veřejně prospěšnou stavbou VD1/1 (stezka pro cyklisty na tělese zrušené trati č. 326). Tato veřejně prospěšná stavba již byla realizována. Záměr neomezuje tuto stavbu.

Stanoviska dotčených správních orgánů jsou kladná. Stavební úřad z předložených podkladů dotčených orgánů nezjistil, že by záměr žadatele byl s nimi v rozporu.

Stavební úřad současně s oznámením o zahájení územního řízení ze dne 11.5.2017 a 17.5.2018 umožnil, v souladu s ustanovením § 36 odst. 3 správního řádu, účastníkům řízení seznámit se před vydáním rozhodnutí s jeho podklady a určit pro tento úkon v oznámení lhůtu.

Vypořádání s návrhy a námitkami účastníků:

- Účastníci neuplatnili návrhy a námitky.

Vypořádání s vyjádřeními účastníků k podkladům rozhodnutí:

- Účastníci se k podkladům rozhodnutí nevyjádřili.

Stavební úřad přezkoumal předloženou žádost, projednal ji s účastníky řízení a dotčenými orgány a zjistil, že jejím uskutečněním nebo užíváním nejsou ohroženy zájmy chráněné stavebním zákonem, předpisy vydanými k jeho provedení a zvláštními předpisy. Umístění stavby je v souladu se schválenou územně plánovací dokumentací a vyhovuje obecným požadavkům na využívání území. Projektová dokumentace stavby splňuje obecné požadavky na výstavbu. Stavební úřad v průběhu řízení neshledal důvody, které by bránily umístění stavby.

Stavební úřad zajistil vzájemný soulad předložených závazných stanovisek dotčených orgánů vyžadovaných zvláštními předpisy a zahrnul je do podmínek rozhodnutí.

Stavební úřad rozhodl, jak je uvedeno ve výroku rozhodnutí, za použití ustanovení právních předpisů ve výroku uvedených.

V souladu s ustanovením § 69 odst. 2 správního řádu stavební úřad tímto uvádí jména a příjmení všech účastníků řízení:

Město Nový Jičín zastoupeno Městským úřadem Nový Jičín, Odborem majetku a investic, FORMED, společnost s ručením omezeným, Ředitelství silnic a dálnic ČR, Severomoravské vodovody a kanalizace Ostrava a.s., Svazek obcí Cyklostezka Nový Jičín - Hostašovice, Zdeněk Adamec, Jana Bradáčová, Radomír Houdek, Pavel Šerý, Česká telekomunikační infrastruktura a.s., ČEZ Distribuce, a. s., GridServices, s.r.o., Ředitelství silnic a dálnic ČR, Správa Ostrava, Úřad pro zastupování státu ve věcech majetkových

Město Nový Jičín zastoupeno Městským úřadem Nový Jičín, Odborem majetku a investic, FORMED, společnost s ručením omezeným, Ředitelství silnic a dálnic ČR, Severomoravské vodovody a kanalizace Ostrava a.s., Svazek obcí Cyklostezka Nový Jičín - Hostašovice, Zdeněk Adamec, Jana Bradáčová, Radomír Houdek, Pavel Šerý, Česká telekomunikační infrastruktura a.s., ČEZ Distribuce, a. s., GridServices, s.r.o., Ředitelství silnic a dálnic ČR, Správa Ostrava, Úřad pro zastupování státu ve věcech majetkových.

POUČENÍ ÚČASTNÍKŮ:

Proti tomuto rozhodnutí mohou účastníci řízení podat odvolání ve lhůtě 15 dnů ode dne jeho oznámení.

O odvolání rozhoduje Krajský úřad Moravskoslezského kraje, odbor územního plánování a stavebního řádu, 28. října 117, 702 18 Ostrava.

Odvolání se podává u Městského úřadu Nový Jičín, odboru územního plánování a stavebního řádu, Masarykovo náměstí 1, 741 01 Nový Jičín.

Odvolání se podává s potřebným počtem stejnopisů tak, aby jeden stejnopis zůstal správnímu orgánu a aby každý účastník dostal jeden stejnopis. Nepodá-li účastník potřebný počet stejnopisů, vyhotoví je správní orgán na náklady účastníka.

Odvoláním lze napadnout výrokovou část rozhodnutí, jednotlivý výrok nebo jeho vedlejší ustanovení. Odvolání jen proti odůvodnění rozhodnutí je nepřipustné.

Stavební úřad po dni nabytí právní moci územního rozhodnutí doručí žadateli stejnopis písemného vyhotovení územního rozhodnutí opatřený doložkou právní moci spolu s ověřenou grafickou přílohou, stejnopis písemného vyhotovení územního rozhodnutí opatřený doložkou právní moci doručí, jde-li o stavby podle § 15 nebo 16 stavebního zákona, také stavebnímu úřadu příslušnému k povolení stavby.

Rozhodnutí má podle § 93 odst. 1 stavebního zákona platnost 2 roky. Podmínky rozhodnutí o umístění stavby platí po dobu trvání stavby či zařízení, nedošlo-li z povahy věci k jejich konzumaci.

UPOZORNĚNÍ:

V souladu s § 119 odst. 1 stavebního zákona lze dokončenou stavbu, popřípadě část stavby schopnou samostatného užívání, uvedenou v § 103 odst. 1 písm. e) bodech 4 až 8, nebo stavbu, u které postačí ohlášení stavebnímu úřadu podle § 104 odst. 1 písm. a) až d) a k) nebo podle zvláštního právního předpisu, nebo pokud vyžaduje stavební povolení, a jedná-li se o

- stavbu veřejné infrastruktury,

- stavbu, jejíž vlastnosti nemohou budoucí uživatelé ovlivnit,
- stavbu, u které bylo stanoveno provedení zkušebního provozu,
- změnu stavby, která je kulturní památkou,

užívat pouze na základě kolaudačního souhlasu, nebo kolaudačního rozhodnutí. Stavebník zajistí, aby byly před započítáním užívání stavby provedeny a vyhodnoceny zkoušky a měření předepsané zvláštními právními předpisy.

Podle § 119 odst. 2 stavebního zákona kolaudační souhlas nebo kolaudační rozhodnutí vydává ten stavební úřad, který vydal povolení stavby.



Mgr. Hana Sirotová
oprávněná úřední osoba



Přílohy:

- č. 1. a) katastrální situační výkres v měř. 1:200
- č. 1. b) situační výkres – montáž VO, v měř. 1:250
- č. 2. koordinované závazné stanovisko MěÚ Nový Jičín, odbor životního prostředí, ze dne 10.1.2018, č.j. OŽP/83360/2017
- č. 3. závazné stanovisko orgánu územního plánování, MěÚ Nový Jičín, odbor územního plánování a stavebního řádu, ze dne 15.6.2018, č.j. ÚPSŘ/34561/2018
- č. 4. vyjádření České telekomunikační infrastruktury, a.s., Olšanská 2681/6, 130 00 Praha, ze dne 11.12.2017, č.j. 790177/17, souhlas ze dne 15.12.2017, zn. 522/17dm,
- č. 5. sdělení ČEZ Distribuce, a.s., Teplická 874/8, 405 02 Děčín, ze dne 8.12.2017, zn. 0100845733, stanovisko ze dne 8.1.2018, zn. 109624629,
- č. 6. stanovisko GridService s.r.o., Plynárenská 499/1, 602 00 Brno, ze dne 3.1.2018, zn. 500163247
- č. 7. vyjádření Policie ČR, Sv. Čecha 11, 741 01 Nový Jičín, územní odbor Nový Jičín, dopravní inspektorát, ze dne 12.02.2018, č.j.KRPT-23813-1/ČJ-2018-070406,
- č. 8. vyjádření Ředitelství silnic a dálnic ČR, Správa Ostrava, Mojmírovců 5, 709 81 Ostrava - Mar. Hory, ze dne 20.3.2018, zn. 54200/S526/18KA;

Obdrží:

Účastníci řízení:

1. Město Nový Jičín zastoupeno Městským úřadem Nový Jičín, Odborem majetku a investic, Masarykovo nám. č.p. 1/1, 741 01 Nový Jičín 1, který je zastoupen
2. **Ing. Marek Milich, IDDS: wfduvuc**
místo podnikání: Vrchní cesta č.p. 124, 742 66 Štramberk
3. FORMED, společnost s ručením omezeným, IDDS: 3im6ws8
sídlo: Bludovice č.p. 103, 741 01 Nový Jičín 1
4. Ředitelství silnic a dálnic ČR, IDDS: zjq4rhz
sídlo: Na Pankráci č.p. 546/56, 140 00 Praha 4-Nusle

5. Severomoravské vodovody a kanalizace Ostrava a.s., IDDS: 4xff9pv
sídlo: 28. října č.p. 1235/169, Mariánské Hory, 709 00 Ostrava 9
6. Svazek obcí Cyklostezka Nový Jičín - Hostašovice, IDDS: 6jcg6w9
sídlo: Masarykovo nám. č.p. 1/1, 741 01 Nový Jičín 1
7. Zdeněk Adamec, Bludovice č.p. 57, 741 01 Nový Jičín 1
8. Jana Bradáčová, Bludovice č.p. 120, 741 01 Nový Jičín 1
9. Radomír Houdek, Bludovice č.p. 28, 741 01 Nový Jičín 1
10. Pavel Šerý, Divadelní č.p. 2087/14, 741 01 Nový Jičín 1
11. Česká telekomunikační infrastruktura a.s., IDDS: qa7425t
sídlo: Olšanská č.p. 2681/6, 130 00 Praha 3-Žižkov
12. ČEZ Distribuce, a. s., IDDS: v95uqfy
sídlo: Teplická č.p. 874/8, Děčín IV-Podmokly, 405 02 Děčín 2
13. GridServices, s.r.o., IDDS: jnnyjs6
sídlo: Plynárenská č.p. 499/1, Zábrdovice, 602 00 Brno 2
14. Ředitelství silnic a dálnic ČR, Správa Ostrava, IDDS: zjq4rhz
sídlo: Mojmírovců č.p. 597/5, Mariánské Hory a Hulváky, 709 00 Ostrava 9
15. Úřad pro zastupování státu ve věcech majetkových, IDDS: 96vaa2e
sídlo: Rašínovo nábřeží č.p. 390/42, Praha 2-Nové Město, 128 00 Praha 28

Dotčené správní orgány:

16. Krajský úřad Moravskoslezský kraj, odbor dopravy a chytrého regionu, IDDS: 8x6bxsd
sídlo: 28. října č.p. 117, Moravská Ostrava, 702 18 Ostrava 2
17. Městský úřad Nový Jičín, Odbor územního plánování a stavebního řádu, úsek územního plánování,
Masarykovo nám. č.p. 1/1, 741 01 Nový Jičín 1
18. Městský úřad Nový Jičín, Odbor životního prostředí, Masarykovo nám. č.p. 1/1, 741 01 Nový Jičín 1
19. Policie České republiky, Krajské ředitelství policie Moravskoslezského kraje, Územní odbor NJ,
Dopravní inspektorát Nový Jičín, IDDS: n5hai7v
sídlo: Svatopluka Čecha č.p. 1727/11, 741 01 Nový Jičín 1

Na vědomí:

20. NIPI bezbariérové prostředí, o.p.s., IDDS: 5ec62h6
sídlo: Havlíčkova č.p. 4481/44, 586 01 Jihlava 1

MĚSTSKÝ ÚŘAD NOVÝ JIČÍN

Odbor životního prostředí

Masarykovo nám. 1, 741 01 Nový Jičín

Váš dopis zn.:
Ze dne: 11.12.2017
Naše č.j.: OŽP/83360/2017
Spis. značka: 83360/2017

Vyřizuje: Ivana Boková
Telefon: 556768265
Mobil:
E-mail: ibokova@novyjicin-town.cz

Datum: 10.01.2018

příloha 02 (3 kusy)
Tento doklad je nedílnou součástí rozhodnutí Městského úřadu Nový Jičín,
č.j.: ÚPSK/42999/2018

Město Nový Jičín
Mgr. Siroťová

Masarykovo náměstí 1
741 01 NOVÝ JIČÍN 1

MÍSTO PRO PŘECHÁZENÍ NA SILNICI I/57 BLUDOVICE U NOVÉHO JIČÍNA (LOKALITA ČESKÁ ŠKOLA)

- koordinované závazné stanovisko

Městský úřad Nový Jičín ve smyslu § 4, odst. 2 a odst. 7 zák. č. 183/2006 Sb. o územním řízení a stavebním řádu (stavební zákon) ve znění pozdějších předpisů a na základě žádosti ze dne 11.12.2017 vydává

koordinované závazné stanovisko

pro záměr MÍSTO PRO PŘECHÁZENÍ NA SILNICI I/57 BLUDOVICE U NOVÉHO JIČÍNA (LOKALITA ČESKÁ ŠKOLA)

na parc.č. 202, 210, 216, 700/11, 700/3, 709/1 v k.ú. Bludovice u Nového Jičína

k dokumentaci zpracované firmou: Ing. Marek Milich, Kopřivnice
ze dne : 11/2017

pro účel : společné územní rozhodnutí a stavební povolení
pro žadatele: Město Nový Jičín, Masarykovo náměstí 1, 741 01 NOVÝ JIČÍN 1

Ve věci byl záměr posouzen oprávněnými úředními osobami v jednotlivých oblastech následovně:

1. Odpadové hospodářství (referent veřejné správy Mgr. Marta Kiššová)

Závazná část:

Městský úřad Nový Jičín, odbor životního prostředí (dále jen "městský úřad"), jako věcně a místně příslušný správní orgán podle § 61 odst. 1 písm. c) zákona č. 128/2000 Sb., o obcích (obecní zřízení), ve znění pozdějších předpisů, § 11 odst. 1 zákona č. 500/2004 Sb., správní řád, ve znění pozdějších předpisů (dále jen „správní řád“), § 79 odst. 4 písm. b) a odst. 6 zákona č. 185/2001 Sb., o odpadech a o změně některých dalších zákonů, ve znění pozdějších předpisů (dále jen „zákon o odpadech“) na základě žádosti ze dne 11. 12. 2017, o vyjádření k územnímu a stavebnímu řízení z hlediska nakládání s odpady pro účely stavby „Místo pro přecházení na silnici I/57 Bludovice u Nového Jičína (lokalita Česká škola)“ umístěné na pozemku parc. č. 202, 210, 216, 700/11, 700/3 a 709/1 v k. ú. Bludovice u Nového Jičína (dále též jen „záměr“):

souhlasí s umístěním a provedením záměru dle předložené dokumentace.

Stanovisko se uděluje za následujících podmínek:

BANKOVNÍ SPOJENÍ

KB, a.s., pobočka Nový Jičín
č. ú.: 19 - 326801 / 0100 (příjmy)
č. ú.: 326801 / 0100 (výdaje)
IČ: 00298212

ÚŘEDNÍ DNY A HODINY

Po, ST	08:00 – 11:00	12:00 – 17:00 hod.
Út, Čt	08:00 – 11:00	12:00 – 15:00 hod.
Pá	08:00 – 11:00	

<http://www.novy-jicin.cz>

ID DS: ywmb4nc

e-podatelna: e-podatelna@novyjicin-town.cz

tel. ústředna: 556 768 222, fax: 556 768 289

1. zhotovitel díla zabezpečí odpady, které vzniknou v průběhu stavebních prací proti jejich nežádoucímu znehodnocení a únikem,
2. v rámci zařízení staveniště budou vytvořeny podmínky pro třídění a shromažďování jednotlivých druhů odpadů a tyto budou následně předávány k odstranění nebo využití pouze osobám, které jsou k takové činnosti oprávněny.

V případě uzavírání smluv o dílo mezi investorem a zhotovitelem díla na jednotlivé pracovní zakázky je vhodné, aby zde byla zakotvena povinnost zhotovitele k zajištění nakládání s odpady dle platných právních předpisů na úseku odpadového hospodářství.

Odůvodnění

Městský úřad obdržel uvedenou žádost o vyjádření z hlediska nakládání s odpady pro účely záměru v zájmu žadatele. Městský úřad při posuzování předmětné žádosti postupoval především podle § 79 odst. 5 zákona o odpadech. Vydání žádaného vyjádření jako stanoviska představuje postup správního orgánu podle části čtvrté správního řádu.

Dle § 79 odst. 5 zákona o odpadech posuzuje městský úřad žádost z hlediska jejího souladu s povinnostmi vyplývajícími z tohoto zákona a prováděcích právních předpisů. Toto stanovisko nenahrazuje souhlasy vydávané podle uvedeného zákona.

K žádosti byla doložena dokumentace, kdy zde nebylo dostatečně popsáno nakládání s odpady, a proto správní orgán stanovil ve výrokové části podmínky, které je nutno respektovat. Konkrétně se jednalo o stanovení způsobu nakládání s odpady, tj. odpady vzniklé při stavební činnosti musí být řádně separovány, využívány, zneškodňovány a předávány oprávněným osobám. Zhotovitel díla rovněž musí zabezpečit odpady, které vzniknou v průběhu stavebních prací proti jejich nežádoucímu znehodnocení a únikem, v rámci zařízení staveniště budou vytvořeny podmínky pro třídění a shromažďování jednotlivých druhů odpadů a tyto budou následně předávány k odstranění nebo využití pouze osobám, které jsou k takové činnosti oprávněny. Z hlediska nakládání s odpady upozorňujeme, že v případě dodavatelských prací je třeba ve smlouvách upravit, kdo bude původcem vznikajících odpadů.

Uskutečněním záměru při dodržení zmíněné dokumentace a stanovených podmínek, tak nejsou ohroženy zájmy chráněné zákonem o odpadech a jeho prováděcími předpisy.

Závěr: Záměr lze realizovat.

2. Ochrana ovzduší (referent veřejné správy Mgr. Mariana Mališková)

Závazná část:

Městský úřad Nový Jičín, odbor životního prostředí, jako věcně příslušný orgán ochrany ovzduší podle ustanovení §27 odst. 1 písm. f) zákona č. 201/2012 Sb., o ochraně ovzduší (dále jen „zákon o ochraně ovzduší“) a jako místně příslušný podle ustanovení §11 zákona č.500/2004 Sb., správní řád, ve znění pozdějších předpisů (dále jen „správní řád“) vydává závazné stanovisko k územnímu a stavebnímu řízení a k řízení o vydání kolaudačního souhlasu z hlediska ochrany ovzduší u stacionárních zdrojů neuvedených v příloze č. 2 k zákonu 201/2012 o ochraně ovzduší ve znění pozdějších předpisů. Záměr lze realizovat.

Odůvodnění:

Projektová dokumentace neřeší umístění stacionárního zdroje znečišťování ovzduší, proto zdejší úřad závazné stanovisko z hlediska ochrany ovzduší nevydává.

3. Ochrana zemědělského půdního fondu (ZPF) (referent veřejné správy Ing. Danuše Rybářová)

Záměr řeší místo pro přecházení na silnici I/57 Bludovice (lokalita česká škola) na pozemcích parc. č. 202, 216, 700/1, 700/3, 709/1 (ostatní plocha), 210 (zastavěná plocha) v k.ú. Bludovice u Nového Jičina.

Závazná část:

Městský úřad Nový Jičín, odbor životního prostředí, jako příslušný orgán ochrany zemědělského půdního fondu podle § 61 odst. 1 písm. c) a § 66 zákona č. 128/2000 Sb., o obcích ve znění pozdějších předpisů, § 11 odst. 1 zákona č. 500/2004 Sb., správní řád, ve znění pozdějších předpisů (dále jen „správní řád“) a dle § 15 zák. č. 334/1992 Sb., o ochraně ZPF ve znění pozdějších předpisů (dále jen „zákon o ochraně ZPF“) sděluje dle § 154 zák. č. 500/2004 Sb., ve znění pozdějších předpisů (správní řád), že v dané věci nevydává závazné stanovisko.

Odůvodnění:

Záměrem nejsou dotčeny zájmy chráněné zákonem o ochraně ZPF. Dotčené pozemky nejsou součástí zemědělského půdního fondu dle § 1 zákona o ochraně ZPF.

4. Orgán ochrany přírody (referent veřejné správy Ing. Hana Hůlová)**Závazná část:**

Městský úřad Nový Jičín, odbor životního prostředí jako orgán ochrany přírody věcně a místně příslušný podle § 61 odst. 1 písm. a), b), c) zákona č. 128/2000 Sb., o obcích, ve znění pozdějších předpisů (obecní zřízení), § 10, 11 odst. 1, § 149 odst. 1 zákona č. 500/2004 Sb., správní řád, ve znění pozdějších předpisů (správní řád), § 75 odst. 1 písm. a), b), c), § 76 odst. 1 a), odst. 2 písm. a), § 77 odst. 1 písm. a), j) a § 90 odst. 15 zákona č. 114/1992 Sb., o ochraně přírody a krajiny (v platném znění, dále jen „zákon“), na základě podané žádosti ze dne 11.12.2017, předložených a doplněných podkladových materiálů a po vyhodnocení záměru z hlediska zájmů ochrany přírody a krajiny uděluje tímto k věci ve vztahu k ochraně krajinného rázu ve smyslu ustanovení § 12 odst. 2 zákona

souhlasné závazné stanovisko.

Odůvodnění:

Na základě konfrontace připravovaného záměru, kterým je vybudování místa pro přecházení na silnici I/57 (lokalita Česká škola) na pozemcích parc. č. 202, 210, 216, 700/11, 700/3, 709/1 v k.ú. Bludovice u Nového Jičína, s podkladovými materiály, které jsou orgánu ochrany přírody pro posouzení věci k dispozici, a po vyhodnocení vlivu záměru na zájmy chráněné citovaným zákonem bylo zjištěno, že realizací záměru v zastavěném území v souladu s předloženým návrhem bude změněna, nebude však snížena (negativně ovlivněna) přírodní a estetická hodnota krajinného rázu jako dochované přírodní, kulturní a historické charakteristiky daného místa a oblasti.

Nepříznivé dotčení dalších zákonných zájmů v působnosti zdejšího orgánu ochrany přírody (mj. ekologicko-stabilizační funkce významných krajinných prvků, obecná druhová ochrana rostlin a živočichů včetně volně žijících ptáků, ochrana dřevin rostoucích mimo les, památných stromů, územního systému ekologické stability krajiny na lokální úrovni) se v souvislosti se záměrem nepředpokládá.

Orgán ochrany přírody přezkoumal předloženou žádost ve smyslu ustanovení zákona o ochraně přírody a krajiny, jejichž posuzování zdejšímu správnímu orgánu přísluší, přičemž dospěl k závěru, že uskutečněním záměru nebudou ohroženy tímto zákonem chráněné veřejné zájmy. Protože nebyly shledány důvody bránící vydání souhlasného závazného stanoviska, lze záměr z hlediska zájmů ochrany přírody a krajiny realizovat.

5. Státní správa lesů (referent veřejné správy Mgr. Mariana Mališková)

Závazná část: Městský úřad Nový Jičín, odbor životního prostředí, jako orgán státní správy lesů, věcně a místně příslušný podle ustanovení § 61 odst. 1) písm. c) zákona č. 128/2000 Sb., o obcích (obecní zřízení) a podle § 48 odst. 2 písm. c) zákona č. 289/1995 Sb., o lesích a o změně a doplnění některých zákonů, v platném znění shledal, že předložená dokumentace neřeší dotčení pozemků určených k plnění funkcí lesa ani umístění stavby do vzdálenosti 50 m od okraje lesa. Záměr lze realizovat.

Odůvodnění:

Objekt nebude umístěn na pozemcích určených k plnění funkcí lesa ani ve vzdálenosti 50 m od okraje lesa. Zájmy chráněné zák. č. 289/1995 Sb., o lesích nejsou tímto záměrem dotčeny.

6. Orgán státní památkové péče (referent veřejné správy Eva Slováčková)

Závazná část:

Městský úřad Nový Jičín, odbor územního plánování a stavebního řádu, oddělení stavební úřad, jako příslušný orgán státní památkové péče podle ustanovení § 29 odst. 2 písm. b) zákona č. 20/1987 Sb., o státní památkové péči, ve znění pozdějších předpisů (dále jen „zákon o státní památkové péči“) a podle ustanovení § 10 a § 11 odst. 1 písm. b) zákona č. 500/2004 Sb., správní řád, ve znění pozdějších předpisů (dále jen „správní řád“) sděluje, že výše uvedenou stavbou nebudou dotčeny zájmy památkové péče.

Odůvodnění:

Orgán státní památkové péče není dotčeným orgánem, neboť předložený záměr se nenachází v městské památkové rezervaci, ani jejím ochranném pásmu a nejedná se o práce prováděné na kulturní památce. Na základě těchto skutečností nebude závazné stanovisko vydáváno. Zároveň upozorňujeme na skutečnost, že podle § 22 odst. 2 zákona o státní památkové péči má-li se provádět stavební činnost na území s archeologickými nálezy, jsou stavebníci již od doby přípravy stavby povinni tento záměr oznámit Archeologickému ústavu AV ČR, Praha a umožnit jemu nebo oprávněné organizaci provést na dotčeném území záchranný archeologický výzkum. Z hlediska zákona o státní památkové péči lze záměr realizovat.

7. Vodoprávní úřad (referent veřejné správy Ing. Jaroslava Petřkovská)

Městský úřad Nový Jičín, odbor životního prostředí jako věcně a místně příslušný vodoprávní úřad podle § 106 odst. 1 zákona č. 254/2001 Sb., o vodách, a o změně některých zákonů (vodní zákon), ve znění pozdějších předpisů (dále jen vodní zákon), v souladu s ustanovením § 149 odst. 1 zákona č. 500/2004 Sb. vydává

Souhlasné závazné stanovisko

podle § 104 odst. 9 zákona č. 254/2001 Sb. o vodách, v platném znění, v souladu s ustanovením § 4 odst. 7 zákona č. 183/2006 Sb. o územním řízení a stavebním řádu, ve znění pozdějších předpisů ke stavbě

„Místo pro přecházení na silnici I/57 Bludovice u Nového Jičína (lokalita Česká škola)“

na pozemku parc. č. 202, 210, 216, 700/11, 700/3 a 709/1 v k. ú. Bludovice u Nového Jičína za těchto podmínek:

-na pozemek při vodním toku Zrzávka nebude ukládán odplavitelný stavební materiál a v zájmovém území staveniště podél vodního toku Zrzávka bude zachován manipulační pruh pro výkon správy vodního toku ve smyslu § 47 vodního zákona.

Odůvodnění:

K žádosti o závazné stanovisko vodoprávního úřadu byla doložena dokumentace v elektronické podobě, která řeší na sil.č.I/57 v Bludovicích u Nového Jičína místo pro přecházení vč. středového ostrůvku. Součástí stavby je vybudování nových chodníků, autobusových zálivů a opěrné zídky. Odvodnění navrženo uliční vpustí do stávajícího příkopu u silnice.

Posouzení vodoprávního úřadu:

Vodoprávní úřad přezkoumal předloženou žádost z hledisek uvedených v ustanoveních vodního zákona a zjistil, že jejím uskutečněním nebudou ohroženy zájmy chráněné zákonem č. 254/2001 Sb., o vodách, v platném znění a souvisejícími zvláštními předpisy, pokud budou splněny podmínky, stanovené k ochraně vodohospodářských zájmů chráněných vodním zákonem. Při realizaci stavby musí být umožněno správci toku vykonávat správu toku ve smyslu ust. § 47 vodního zákona. Rozsah manipulačního pruhu pro výkon správy projedná stavebník se správcem toku Lesy ČR OST Frýdek-Místek.

Dále upozorňujeme stavebníka, že podle ÚAP města Nový Jičín je navržen v zájmovém území plánované stavby vodovod pro veřejnou potřebu. Z tohoto důvodu je nutno zkoordinovat obě stavby tak, aby mohl být vodovod v budoucnu realizován.

Za předpokladu respektování výše uvedených podmínek lze předpokládat, že záměrem nedojde ke zhoršení stavu vodního útvaru a nebude mít za následek nedosažení dobrého stavu /potenciálu vod.

Závěr: Záměr lze realizovat.

7. Silniční správní úřad pro komunikace (referent veřejné správy Bc. Stanislav Kopecký)

Závazná část :

Městský úřad Nový Jičín, odbor dopravy, příslušný podle § 40 odst. 4 písm. d) zákona č. 13/1997 Sb., o pozemních komunikacích, ve znění pozdějších předpisů, (dále jen „zákon o pozemních komunikacích“) jako obecní úřad s rozšířenou působností příslušný pro územní řízení z hlediska řešení místních a veřejně přístupných účelových komunikací, **není** pro řešený záměr „**MÍSTO PRO PŘECHÁZENÍ NA SILNICI I/57 BLUDOVICE U NOVÉHO JIČÍNA (LOKALITA ČESKÁ ŠKOLA)**“ dotčeným orgánem, neboť ten se nedotýká výše uvedených pozemních komunikací v daném řízení.

Ministerstvo dopravy podle § 40 odst. 2 písm. g) zákona č. 13/1997 Sb., o pozemních komunikacích uplatňuje stanovisko k územně plánovací dokumentaci a závazné stanovisko v územním řízení z hlediska řešení dálnic, rychlostních silnic a silnic I. třídy. V případě dotčení silničního pozemku silnice I/57 se postupuje podle § 25 (zvláštní užívání) výše citovaného zákona, kde je silniční správní úřad Krajský úřad MS kraje, odbor dopravy a chytrého regionu.

Závěr: Záměr lze realizovat.

Poučení:

Závazné stanovisko je dle § 149 zákona č. 500/2004 Sb., správní řád, úkon učiněný dotčeným správním orgánem na základě zákona, jehož obsah je závazný pro výrokovou část rozhodnutí správního orgánu. Závazné stanovisko lze přezkoumat v odvolacím řízení proti rozhodnutí, které bude tímto závazným stanoviskem podmíněno. Jestliže odvolání směřuje proti obsahu závazného stanoviska, vyžádá odvolací správní orgán potvrzení nebo změnu závazného stanoviska od správního orgánu nadřízeného správnímu orgánu příslušnému k vydání závazného stanoviska.

Ing. Eva Bártková
vedoucí odboru životního prostředí

příloha č. 3
Tento doklad je nedílnou součástí rozhodnutí Městského úřadu Nový Jičín, M. ÚPSŘ/41 971/2018
15. 6. 2018

MĚSTSKÝ ÚŘAD NOVÝ JIČÍN
Odbor územního plánování a stavebního řádu
Masarykovo nám. 1, 741 01 Nový Jičín

Naše č.j.: ÚPSŘ/34561/2018
Spis. značka: 20109/2018-Bludovice u NJ
Vyřizuje: Ing. arch. Jitka Pospíšilová
Telefon: 556 768 276
E-mail: jpospisilova@novyjicin-town.cz
Datum: 15.06.2018

Městský úřad Nový Jičín
Odbor územního plánování a stavebního řádu
Masarykovo nám. 1
74101 Nový Jičín

MĚSTO NOVÝ JIČÍN ev.č.: 21	
MĚSTSKÝ ÚŘAD NOVÝ JIČÍN	
C.j.:	42352/2018
Datum (čas) doručení:	15-06-2018
Počet listů:	Počet příloh/počet listů:
Počet svazů:	Jiný druh:
Spis. znak, skart. znak a lhůta:	Zpracovatel: JUD.M.

Závazné stanovisko orgánu územního plánování

Městský úřad Nový Jičín, odbor územního plánování a stavebního řádu, jako příslušný orgán územního plánování (dále jen „úřad územního plánování“) podle ustanovení § 6 odst. 1 písm. e) zákona č. 183/2006 Sb., o územním plánování a stavebním (dále jen „stavební zákon“) a podle ustanovení § 10 a § 11 odst. 1 písm. b) zákona č. 500/2004 Sb., správní řád, ve znění pozdějších předpisů (dále jen „správní řád“), vydává podle ustanovení § 96b stavebního zákona a ve smyslu ustanovení § 149 správního řádu k záměru **místo pro přecházení na silnici I/57, Bludovice u Nového Jičína (lokalita Česká škola)**, na pozemcích parc. č. 202, 210, 216, 700/1, 700/3, 197, 709/1 k. ú. Bludovice u Nového Jičína **souhlasné závazné stanovisko - záměr je přípustný**

Odůvodnění:

Projektová dokumentace řeší vybudování místa pro přecházení včetně středového dělicího ostrůvku, výstavbu nových chodníků, autobusových zálivů (včetně rekonstrukce jednoho autobusového zálivu), vybudování nové opěrné zídky, veřejné osvětlení. K žádosti byla doložena projektová dokumentace zpracoval Ing. Marek Milich 11/2017, zodp. projektant. Ing. Vít Rybák. Úřad územního plánování záměr prověřil na podkladu předložené dokumentace a posoudil jej dle ust. § 96b odst. 3 stavebního zákona a jeho prováděcích vyhlášek, které přísluší úřadu územního plánování hájit.

Záměr byl posuzován na základě těchto materiálů a dokumentací:

- Žadatelem předložená projektová dokumentace
- Politika územního rozvoje České republiky ve znění Aktualizace č. 1
- Zásady územního rozvoje Moravskoslezského kraje
- Územní plán Nový Jičín ve znění změn č. 1 - 4

Politika územního rozvoje České republiky ve znění Aktualizace č. 1 (dále jen „PÚR ČR“) schválená usnesením vlády České republiky č. 276 dne 15. dubna 2015 stanovuje „Republikové priority územního plánování pro zajištění udržitelného rozvoje území“. Záměr nemá vliv na naplňování republikových priorit a neohrožuje uplatnění PÚR ČR.

Zásady územního rozvoje Moravskoslezského kraje (dále jen „ZÚR MSK“) vydané na 16. zasedání Zastupitelstva Moravskoslezského kraje dne 22. 12. 2010 usnesením č. 16/1426 s nabytím účinnosti dne 4. 2. 2011. Uplatnění ZÚR MSK není záměrem dotčeno.

Dle územně plánovací dokumentace platné pro město Nový Jičín, tj. Územního plánu Nový Jičín, ve znění změn č. 1 - 4. (dále jen „ÚP“) náleží pozemky parc. č. 197, 202 a 210 v k.ú. Bludovice u Nového Jičína do

BANKOVNÍ SPOJENÍ KB, a.s., pobočka Nový Jičín č. ú.: 19-326801/0100 (příjmy) č. ú.: 326801/0100 (výdaje) IČ: 00298212	ÚŘEDNÍ DNY A HODINY Po, ST 08:00 – 11:00 12:00 – 17:00 hod. Út, Čt 08:00 – 11:00 12:00 – 15:00 hod. Pá 08:00 – 11:00	http://www.novy-jicin.cz ID DS: ywmb4nc e-podatelna: e-podatelna@novyjicin-town.cz tel. ústředna: 556 768 222, fax: 556 768 289
--	--	---

zastavěného území, plochy BV – bydlení individuální – venkovské. Dotčená část pozemku parc. č. 216, dále pozemek parc. č. 700/1, 700/3 v k. ú. Bludovice u Nového Jičína jsou součástí nezastavěného území, ploch DS - dopravní infrastruktura – silniční, ve které je stanoveno hlavní využití pro plochy pro stavby a zařízení silniční dopravy, dále pro autobusové nádraží a zařízení související s provozem autobusového nádraží a s přepravou cestujících, ochranná zeleň, odstavné plochy, výhybny, autobusové zastávky, odpočívky. Pozemek parc. č. 709/1 v k. ú. Bludovice u Nového Jičína je součástí zastavitelné plochy DS - dopravní infrastruktura – silniční.

Ve všech výše uvedených plochách je přípustné umístit stavby související dopravní infrastruktury.

Pozemek parc. č. 709/1 v k. ú. Bludovice u Nového Jičína dotčen veřejně prospěšnou stavbou VD1/1 (stezka pro cyklisty na tělese zrušené trati č. 326). Tato veřejně prospěšná stavba již byla zrealizována. Záměr neomezuje tuto stavbu.

Při posouzení souladu s cíli a úkoly územního plánování dle ust. § 18 a §19 stavebního zákona lze v obecné rovině vycházet ze skutečnosti, že ÚP je zpracován v souladu s cíli a úkoly územního plánování se zachováním principů udržitelného rozvoje a je navržen za účelem zvýšení civilizačních a kulturních hodnot území, koordinuje soukromé zájmy s veřejnými a rozvíjí hodnoty území s ohledem na stávající charakter území, což je podrobně popsáno v odůvodnění ÚP. Při podrobném posouzení záměru úřad územního plánování došel k závěru, že záměr není v rozporu s cíli a úkoly územního plánování.

Závěrem lze konstatovat soulad záměru s ÚP, PÚR ČR, ZÚR MSK i cíli a úkoly územního plánování.

Poučení: Závazné stanovisko dle § 96b odst. 5 stavebního zákona platí 2 roky ode dne jeho vydání. Závazné stanovisko, které se dostane do rozporu s politikou územního rozvoje nebo územně plánovací dokumentací, která byla vydána po vydání závazného stanoviska, bude dle § 96b odst. 7 stavebního zákona nahrazeno z moci úřední novým závazným stanoviskem; to neplatí, pokud již bylo vydáno rozhodnutí nebo jiný úkon podle části třetí hlavy III dílů 4 a 5, § 126, 127, 129 stavebního zákona nebo podle zvláštního zákona.

Závazné stanovisko je dle § 149 zákona č. 500/2004 Sb., správní řád, úkon učiněný dotčeným správním orgánem na základě zákona, jehož obsah je závazný pro výrokovou část rozhodnutí správního orgánu.

MĚSTSKÝ ÚŘAD
741 11 NOVÝ JIČÍN 142



Ing. arch. Jitka Pospíšilová
oprávněná úřední osoba



ČESKÁ
TELEKOMUNIKAČNÍ
INFRASTRUKTURA

Priloha č. 4 (7 listů)
Tento doklad je nedílnou součástí roz-
hodnutí Městského úřadu Nový Jičín,
č.j.: ÚPSŘ/ 41 971/2018
ze dne 15. 6. 2018
Ověřil: Mgr. Širotová

Ing. Marek Milich - PROJEKČNÍ ČINNOST
A STATIKA STAVEB

Štefánikova 58/31

Kopřivnice 742 21

Váš dopis: 11.12.2017
Vyřizuje: Dombrovský 602 786 457

Naše značka: 522/17dm
Datum: 15.12.2017

Stavební povolení

Na základě vyjádření o existenci SEK v majetku společnosti CETIN, č.j.790177/17 pro stavbu „
Místo pro přecházení na sil.I/57 Bludovice “ a Vámi dodané situace stavby, sdělujeme

Souhlasíme s vydáním Spojeného územního a stavebního rozhodnutí na tuto stavbu s tím, že budou
splněny podmínky ochrany SEK v majetku společnosti CETIN.

V místě vjezdu nebo nových zpevněných ploch provede stavebník obnažení stávajících
telekomunikačních kabelů , uloží kabely do půlených chrániček AROT, vedle položí náhradní
prostup tvořený chráničkou Kopoflex o průměru 110 mm a přizve zaměstnance společnosti
CETIN , ke kontrole jejich neporušenosti před záhozem. Půlené chráničky i náhradní prostup
budou přesahovat okraje vjezdu 0,5metru na obě strany.

Nový chodník bude dlážděný rozebíratelnou dlažbou a jeho konstrukce bude do hloubky
35cm.

Chodník bude stavebník situovat takovým způsobem, aby obruba v souběhu s tel. kabely
neležela nad trasou těchto kabelů, ale aby byla umístěna ve vzdálenosti minimálně 20cm od
obruby a jejího základu. Niveleta chodníku bude zachována vzhledem k původnímu terénu.

Stávající telekomunikační kabely stavebník uloží do pískového lože a nad kabely položí krycí
výstražnou folii oranžové barvy.

V místech, kde bude nový chodník křížit stávající telekomunikační kabely je nutno kabely
uložit v místě pod obrubou do podélně rozříznuté PVC chráničky DN 110mm.

IČO: 04084063, DIČ: CZ04084063

Bankovní spojení: PPF banka, Evropská 2690/17, Praha 6, č. ú 2019160003/6000

Česká telekomunikační infrastruktura a. s. se sídlem Olšanská 2681/6, Praha 3, PSČ 130 00,
reg. u Městského soudu v Praze spis. zn. B 20623

www.cetin.cz

Požadujeme, aby byl zaměstnanec společnosti CETIN přizván ke kontrole provedení a ke kontrole neporušenosti kabelů před jejich záhozem.

Dopravní značení a mobiliáře, nutno umístit mimo trasu telekomunikačních kabelů , do vzdálenosti minimálně 50 cm.

Za společnost CETIN

Karel Dombrovský
POS PO Morava
Na základě Pověření

Česká telekomunikační infrastruktura a.s.
Olšanská 2681/6
130 00 Praha 3
DIČ: CZ04084063

164

IČO: 04084063, DIČ: CZ04084063

Bankovní spojení: PPF banka, Evropská 2690/17, Praha 6, č. ú 2019160003/6000
Česká telekomunikační infrastruktura a. s. se sídlem Olšanská 2681/6, Praha 3, PSČ 130 00,
reg. u Městského soudu v Praze spis. zn. B 20623
www.cetin.cz

**VYJÁDŘENÍ O EXISTENCI SÍTĚ ELEKTRONICKÝCH KOMUNIKACÍ
A VŠEOBECNÉ PODMÍNKY OCHRANY SÍTĚ ELEKTRONICKÝCH KOMUNIKACÍ
SPOLEČNOSTI Česká telekomunikační infrastruktura a.s.**

vydané podle § 101 zákona č. 127/2005 Sb., o elektronických komunikacích a o změně některých souvisejících zákonů (zákon o elektronických komunikacích), ve znění pozdějších předpisů a § 161 zákona č. 183/2006 Sb., o územním plánování a stavebním řádu (stavební zákon) či dle dalších příslušných právních předpisů

Číslo jednací: 790177/17

Číslo žádosti: 0117 041 554

Důvod vydání *Vyjádření*: Spojené územní a stavební řízení

Platnost tohoto *Vyjádření* končí dne: 11. 12. 2019.

Žadatel	Ing. Marek Milich	
Stavebník	Ing. Marek Milich	
Název akce	MÍSTO PRO PŘECHÁZENÍ NA SILNICI I/57 BLUDOVICE U NOVÉHO JIČÍNA (LOKALITA ČESKÁ ŠKOLA)	
Zájmové území	Okres	Nový Jičín
	Obec	Nový Jičín
	Kat. území / č. parcely	Bludovice u Nového Jičína

Žadatel shora označenou žádostí určil a vyznačil zájmové území, jakož i stanovil důvod pro vydání *Vyjádření* o existenci sítě elektronických komunikací a Všeobecných podmínek ochrany sítě elektronických komunikací společnosti *Česká telekomunikační infrastruktura a.s.* (dále jen *Vyjádření*).

Na základě určení a vyznačení zájmového území žadatelem a na základě stanovení důvodu pro vydání *Vyjádření* vydává společnost *Česká telekomunikační infrastruktura a.s.* následující *Vyjádření*:

Ve vyznačeném zájmovém území se nachází síť elektronických komunikací
společnosti *Česká telekomunikační infrastruktura a.s.* (dále jen *SEK*)
nebo její ochranné pásmo.

Existence a poloha *SEK* je zakreslena v příloženém výřezu/výřezech z účelové mapy *SEK* společnosti *Česká telekomunikační infrastruktura a.s.* Ochranné pásmo *SEK* je v souladu s ustanovením § 102 zákona č. 127/2005 Sb., o elektronických komunikacích a o změně některých souvisejících zákonů stanoveno rozsahem 1 m po stranách krajního vedení *SEK* a není v příloženém výřezu/výřezech z účelové mapy *SEK* společnosti *Česká telekomunikační infrastruktura a.s.* vyznačeno (dále jen *Ochranné pásmo*).

(1) *Vyjádření* je platné pouze pro zájmové území určené a vyznačené žadatelem, jakož i pro důvod vydání *Vyjádření* stanovený žadatelem v žádosti.

Číslo jednací: 790177/17

Číslo žádosti: 0117 041 554

Vyjádření pozbývá platnosti uplynutím doby platnosti v tomto *Vyjádření* uvedené, změnou rozsahu zájmového území či změnou důvodu vydání *Vyjádření* uvedeného v žádosti, nesplněním povinnosti stavebníka dle bodu (3) tohoto *Vyjádření*, a nebo pokud se žadatel či stavebník bezprostředně před zahájením realizace stavby ve vyznačeném zájmovém území prokazatelně neujistí u společnosti *Česká telekomunikační infrastruktura a.s.* o tom, zda toto *Vyjádření* v době bezprostředně předcházející zahájení realizace stavby ve vyznačeném zájmovém území stále odpovídá skutečnosti, to vše v závislosti na tom, která ze skutečností rozhodná pro pozbytí platnosti tohoto *Vyjádření* nastane nejdříve.

(2) Podmínky ochrany *SEK* jsou stanoveny v tomto *Vyjádření* a ve Všeobecných podmínkách ochrany *SEK* společnosti *Česká telekomunikační infrastruktura a.s.*, které jsou nedílnou součástí tohoto *Vyjádření*. Stavebník, nebo jím pověřená třetí osoba, je povinen řídit se těmito Všeobecnými podmínkami ochrany *SEK* společnosti *Česká telekomunikační infrastruktura a.s.*

(3) Stavebník, nebo jím pověřená třetí osoba, je povinen pouze pro případ, že

a) existence a poloha *SEK*, jež je zakreslena v příloženém výřezu/výřezech z účelové mapy *SEK* společnosti *Česká telekomunikační infrastruktura a.s.* a nebo

b) toto *Vyjádření*, včetně Všeobecných podmínek ochrany *SEK*

nepředstavuje dostatečnou informaci pro záměr, pro který podal shora označenou žádost nebo pro zpracování projektové dokumentace stavby, která koliduje se *SEK*, nebo zasahuje do Ochranného pásma *SEK*, vyzvat písemně společnost *Česká telekomunikační infrastruktura a.s.* k upřesnění podmínek ochrany *SEK*, a to prostřednictvím zaměstnance společnosti *Česká telekomunikační infrastruktura a.s.* pověřeného ochranou sítě - Karel Dombrovský, e-mail: karel.dombrovsky@cetin.cz (dále jen *POS*).

(4) Přeložení *SEK* zajistí její vlastník, společnost *Česká telekomunikační infrastruktura a.s.* Stavebník, který vyvolal překládku *SEK* je dle ustanovení § 104 odst. 17 zákona č. 127/2005 Sb., o elektronických komunikacích a o změně některých souvisejících zákonů povinen uhradit společnosti *Česká telekomunikační infrastruktura a.s.* veškeré náklady na nezbytné úpravy dotčeného úseku *SEK*, a to na úrovni stávajícího technického řešení.

(5) Pro účely přeložení *SEK* dle bodu (3) tohoto *Vyjádření* je stavebník povinen uzavřít se společností *Česká telekomunikační infrastruktura a.s.* Smlouvu o realizaci překládky *SEK*.

(6) Společnost *Česká telekomunikační infrastruktura a.s.* prohlašuje, že žadateli byly pro jím určené a vyznačené zájmové území poskytnuty veškeré, ke dni podání shora označené žádosti, dostupné informace o *SEK*.

(7) Žadateli převzetím tohoto *Vyjádření* vzniká povinnost poskytnuté informace a data užít pouze k účelu, pro který mu byla tato poskytnuta. Žadatel není oprávněn poskytnuté informace a data rozmnožovat, rozšiřovat, pronajímat, půjčovat či jinak užívat bez souhlasu společnosti *Česká telekomunikační infrastruktura a.s.* V případě porušení těchto povinností vznikne žadateli odpovědnost vyplývající z platných právních předpisů, zejména předpisů práva autorského.

V případě dotazů k *Vyjádření* lze kontaktovat společnost *Česká telekomunikační infrastruktura a.s.* na asistenční lince 238 461 111.

Přílohami *Vyjádření* jsou:

- Všeobecné podmínky ochrany *SEK* společnosti *Česká telekomunikační infrastruktura a.s.*
- Situační výkres (obsahuje zájmové území určené a vyznačené žadatelem a výřezy účelové mapy *SEK*)
- Informace k vytyčení *SEK*



ČESKÁ TELEKOMUNIKAČNÍ INFRASTRUKTURA

Číslo jednací: 790177/17

Číslo žádosti: 0117 041 554

Vyjádření vydala společnost Česká telekomunikační infrastruktura a.s. dne: 11. 12. 2017.

Česká telekomunikační infrastruktura a.s.
Olšanská 2681/6
130 00 Praha 3
DIČ: CZ04084063

96

Všeobecné podmínky ochrany SEK společnosti Česká telekomunikační infrastruktura a.s.**I. Obecná ustanovení**

1. Stavebník, nebo jím pověřená třetí osoba, je povinen při provádění jakýchkoliv činností, zejména stavebních nebo jiných prací, při odstraňování havárií a projektování staveb, řídit se platnými právními předpisy, technickými a odbornými normami (včetně doporučených), správnou praxí v oboru stavebnictví a technologickými postupy a učinit veškerá opatření nezbytná k tomu, aby nedošlo k poškození nebo ohrožení sítě elektronických komunikací ve vlastnictví společnosti *Česká telekomunikační infrastruktura a.s.* a je výslovně srozuměn s tím, že *SEK* jsou součástí veřejné komunikační sítě, jsou zajišťovány ve veřejném zájmu a jsou chráněny právními předpisy.
2. Při jakékoliv činnosti v blízkosti vedení *SEK* je stavebník, nebo jím pověřená třetí osoba, povinen respektovat ochranné pásmo *SEK* tak, aby nedošlo k poškození nebo zamezení přístupu k *SEK*. Při křížení nebo souběhu činností se *SEK* je povinen řídit se platnými právními předpisy, technickými a odbornými normami (včetně doporučených), správnou praxí v oboru stavebnictví a technologickými postupy. Při jakékoliv činnosti ve vzdálenosti menší než 1 m od krajního vedení vyznačené trasy podzemního vedení *SEK* (dále jen *PVSEK*) nesmí používat mechanizačních prostředků a nevhodného nářadí.
3. Pro případ porušení kterékoliv z povinností stavebníka, nebo jím pověřené třetí osoby, založené Všeobecnými podmínkami ochrany *SEK* společnosti *Česká telekomunikační infrastruktura a.s.* je stavebník, nebo jím pověřená třetí osoba, odpovědný za veškeré náklady a škody, které společnosti *Česká telekomunikační infrastruktura a.s.* vzniknou porušením jeho povinnosti.
4. V případě, že budou zemní práce zahájeny po uplynutí doby platnosti tohoto *Vyjádření*, nelze toto *Vyjádření* použít jako podklad pro vytyčení a je třeba požádat o vydání nového *Vyjádření*.
5. Bude-li žadatel na společnosti *Česká telekomunikační infrastruktura a.s.* požadovat, aby se jako účastník správního řízení, pro jehož účely bylo toto *Vyjádření* vydáno, vzdala práva na odvolání proti rozhodnutí vydanému ve správním řízení, pro jehož účely bylo toto *Vyjádření* vydáno, je povinen kontaktovat *POS*.

II. Součinnost stavebníka při činnostech v blízkosti SEK

1. Započetí činnosti je stavebník, nebo jím pověřená třetí osoba, povinen oznámit *POS*. Oznámení bude obsahovat číslo *Vyjádření*, k němuž se vztahují tyto podmínky.
2. Před započítím zemních prací či jakékoliv jiné činnosti je stavebník, nebo jím pověřená třetí osoba, povinen zajistit vyznačení tras *PVSEK* na terénu dle polohopisné dokumentace. S vyznačenou trasou *PVSEK* prokazatelně seznámí všechny osoby, které budou a nebo by mohly činnosti provádět.
3. Stavebník, nebo jím pověřená třetí osoba, je povinen upozornit jakoukoliv třetí osobu, jež bude provádět zemní práce, aby zjistila nebo ověřila stranovou a hloubkovou polohu *PVSEK* příčnými sondami, a je srozuměn s tím, že možná odchylka uložení středu trasy *PVSEK*, stranová i hloubková, činí +/- 30 cm mezi skutečným uložením *PVSEK* a polohovými údaji ve výkresové dokumentaci.
4. Při provádění zemních prací v blízkosti *PVSEK* je stavebník, nebo jím pověřená třetí osoba, povinen postupovat tak, aby nedošlo ke změně hloubky uložení nebo prostorového uspořádání *PVSEK*. Odkryté *PVSEK* je stavebník, nebo jím pověřená třetí osoba, povinen zabezpečit proti prověšení, poškození a odcizení.
5. Při zjištění jakéhokoliv rozporu mezi údaji v projektové dokumentaci a skutečností je stavebník, nebo jím pověřená třetí osoba, povinen bez zbytečného odkladu přerušit práce a zjištění rozporu oznámit *POS*. V přerušovaných pracích lze pokračovat teprve poté, co od *POS* prokazatelně obdržel souhlas k pokračování v pracích.
6. V místech, kde *PVSEK* vystupuje ze země do budovy, rozváděče, na sloup apod. je stavebník, nebo jím pověřená třetí osoba, povinen vykonávat zemní práce se zvýšenou mírou opatrnosti s ohledem na ubývající krytí nad *PVSEK*. Výkopové práce v blízkosti sloupů nadzemního vedení *SEK* (dále jen *NVSEK*) je povinen provádět v takové vzdálenosti, aby nedošlo k narušení jejich stability, to vše za dodržení platných právních předpisů, technických a odborných norem, správné praxi v oboru stavebnictví a technologických postupů.

7. Při provádění zemních prací, u kterých nastane odkrytí *PVSEK*, stavebník, nebo jím pověřená třetí osoba před zakrytím *PVSEK* vyzve *POS* ke kontrole. Zához je stavebník oprávněn provést až poté, kdy prokazatelně obdržel souhlas *POS*.

8. Stavebník, nebo jím pověřená třetí osoba, není oprávněn manipulovat s kryty kabelových komor a vstupovat do kabelových komor bez souhlasu společnosti *Česká telekomunikační infrastruktura a.s.*

9. Stavebník, nebo jím pověřená třetí osoba, není oprávněn trasu *PVSEK* mimo vozovku přejíždět vozidly nebo stavební mechanizací, a to až do doby, než *PVSEK* řádně zabezpečí proti mechanickému poškození. Stavebník, nebo jím pověřená třetí osoba, je povinen projednat s *POS* způsob mechanické ochrany trasy *PVSEK*. Při přepravě vysokého nákladu nebo mechanizace pod trasou *NVSEK* je stavebník, nebo jím pověřená třetí osoba, povinen respektovat výšku *NVSEK* nad zemí.

10. Stavebník, nebo jím pověřená třetí osoba, není oprávněn na trase *PVSEK* (včetně ochranného pásma) jakkoliv měnit niveletu terénu, vysazovat trvalé porosty ani měnit rozsah a konstrukci zpevněných ploch (např. komunikací, parkovišť, vjezdů aj.).

11. Stavebník, nebo jím pověřená třetí osoba, je povinen manipulační a skladové plochy zřizovat v takové vzdálenosti od *NVSEK*, aby činnosti na/v manipulačních a skladových plochách nemohly být vykonávány ve vzdálenost menší než 1m od *NVSEK*.

12. Stavebník, nebo jím pověřená třetí osoba, není oprávněn užívat, přemísťovat a odstraňovat technologické, ochranné a pomocné prvky *SEK*.

13. Stavebník, nebo jím pověřená třetí osoba, není oprávněn bez předchozího projednání jakkoliv manipulovat s případně odkrytými prvky *SEK*, zejména s ochrannou skříní optických spojek, optickými spojkami, technologickými rezervami či jakýmkoliv jiným zařízením *SEK*.

14. Stavebník, nebo jím pověřená třetí osoba, je povinen každé poškození či krádež *SEK* neprodleně od okamžiku zjištění takové skutečnosti, oznámit *POS* na telefonní číslo: 602 786 457 nebo v mimopracovní době na telefonní číslo 238 462 690.

III. Práce v objektech a odstraňování objektů

1. Stavebník, nebo jím pověřená třetí osoba, je povinen před zahájením jakýchkoliv prací v budovách a jiných objektech, kterými by mohl ohrozit stávající *SEK*, prokazatelně kontaktovat *POS* a zajistit u společnosti *Česká telekomunikační infrastruktura a.s.* bezpečné odpojení *SEK*.

2. Při provádění činností v budovách a jiných objektech je stavebník, nebo jím pověřená třetí osoba, povinen v souladu s právními předpisy, technickými a odbornými normami (včetně doporučených), správnou praxí v oboru stavebnictví a technologickými postupy provést mimo jiné průzkum vnějších i vnitřních vedení *SEK* na omítce i pod ní.

IV. Součinnost stavebníka při přípravě stavby

1. Pokud činností stavebníka, nebo jím pověřené třetí osoby, k níž je třeba povolení správního orgánu dle zvláštního právního předpisu, dojde k ohrožení či omezení *SEK*, je stavebník, nebo jím pověřená třetí osoba, povinen kontaktovat *POS* a předložit zakreslení *SEK* do příslušné dokumentace stavby (projektové, realizační, koordinační atp.).

2. V případě, že pro činnosti stavebníka, nebo jím pověřené třetí osoby, není třeba povolení správního orgánu dle zvláštního právního předpisu, je stavebník, nebo jím pověřená třetí osoba, povinen předložit zakreslení trasy *SEK* i s příslušnými kótami do zjednodušené dokumentace (katastrální mapa, plánek), ze které bude zcela patrná míra dotčení *SEK*.

3. Při projektování stavby, rekonstrukce či přeložky vedení a zařízení silových elektrických sítí, elektrických trakcí vlaků a tramvají, nejpozději však před zahájením správního řízení ve věci povolení stavby, rekonstrukce či přeložky vedení a zařízení silových elektrických sítí, elektrických trakcí vlaků a tramvají, je stavebník, nebo jím pověřená třetí osoba, povinen provést výpočet rušivých vlivů, zpracovat ochranná opatření a předat je POS.

4. Při projektování stavby, při rekonstrukci, která se nachází v ochranném pásmu radiových tras společnosti *Česká telekomunikační infrastruktura a.s.* a překračuje výšku 15 m nad zemským povrchem, a to včetně dočasných objektů zařízení staveniště (jeřáby, konstrukce, atd.), nejpozději však před zahájením správního řízení ve věci povolení takové stavby, je stavebník nebo jím pověřená třetí osoba, povinen kontaktovat POS. Ochranné pásmo radiových tras v šíři 50m je zakresleno do situačního výkresu. Je tvořeno dvěma podélnými pruhy o šíři 25 m po obou stranách radiového paprsku v celé jeho délce, resp. 25 m kruhem kolem vysílacího radiového zařízení.

5. Pokud se v zájmovém území stavby nachází podzemní silnoproudé vedení (NN) společnosti *Česká telekomunikační infrastruktura a.s.* je stavebník, nebo jím pověřená třetí osoba, před zahájením správního řízení ve věci povolení správního orgánu k činnosti stavebníka, nebo jím pověřené třetí osoby, nejpozději však před zahájením stavby, povinen kontaktovat POS.

6. Pokud by navrhované stavby (produktovody, energovody aj.) svými ochrannými pásmy zasahovaly do prostoru stávajících tras a zařízení *SEK*, či do jejich ochranných pásem, je stavebník, nebo jím pověřená třetí osoba, povinen realizovat taková opatření, aby mohla být prováděna údržba a opravy *SEK*, a to i za použití mechanizace, otevřeného plamene a podobných technologií.

V. Křížení a souběh se SEK

1. Stavebník, nebo jím pověřená třetí osoba, je povinen v místech křížení *PVSEK* se sítěmi technické infrastruktury, pozemními komunikacemi, parkovacími plochami, vjezdy atp. ukládat *PVSEK* v zákonných předpisy stanovené hloubce a chránit *PVSEK* chráničkami s přesahem minimálně 0.5 m na každou stranu od hrany křížení. Chráničku je povinen utěsnit a zamezit vnikání nečistot.

2. Stavebník nebo jím pověřená třetí osoba, je výslovně srozuměn s tím, že v případě, kdy hodlá umístit stavbu sjezdu či vjezdu, je povinen stavbu sjezdu či vjezdu umístit tak, aby metalické kabely *SEK* nebyly umístěny v hloubce menší než 0,6 m a optické nebyly umístěny v hloubce menší než 1 m.

3. Stavebník, nebo jím pověřená třetí osoba, je povinen základy (stavby, opěrné zdi, podezdívky apod.) umístit tak, aby dodržel minimální vodorovný odstup 1,5 m od krajního vedení, případně kontaktovat POS.

4. Stavebník, nebo jím pověřená třetí osoba, není oprávněn trasy *PVSEK* znepřístupnit (např. zabetonováním).

5. Stavebník, nebo jím pověřená třetí osoba, je při křížení a souběhu stavby nebo sítí technické infrastruktury s kabelovodem povinen zejména:

- pokud plánované stavby nebo trasy sítí technické infrastruktury budou umístěny v blízkosti kabelovodu ve vzdálenosti menší než 2 m nebo při křížení kabelovodu ve vzdálenosti menší než 0,5 m nad nebo kdekoli pod kabelovodem, předložit POS zakreslení v příčných řezech,
- do příčného řezu zakreslit také profil kabelové komory v případě, kdy jsou sítě technické infrastruktury či stavby umístěny v blízkosti kabelové komory ve vzdálenosti menší než 2 m,
- neumístit nad trasou kabelovodu v podélném směru sítí technické infrastruktury,
- předložit POS vypracovaný odborný statický posudek včetně návrhu ochrany tělesa kabelovodu pod stavbou, ve vjezdu nebo pod zpevněnou plochou,
- nezakrývat vstupy do kabelových komor, a to ani dočasně,
- projednat s POS, nejpozději ve fázi projektové přípravy, jakékoliv výkopové práce, které by mohly být vedeny v úrovni či pod úrovní kabelovodu nebo kabelové komory a veškeré případy, kdy jsou trajektorie podvrtné a protlaků ve vzdálenosti menší než 1,5 m od kabelovodu.

Příloha k *Vyjádření* 790177/17

Číslo žádosti: 0117 041 554

Informace k vytyčení SEK

V případě požadavku na vytyčení PVSEK společnosti *Česká telekomunikační infrastruktura a.s.* se, prosím, obraťte na společnosti uvedené níže.

Česká telekomunikační infrastruktura a.s. - středisko Morava sever

se sídlem: Olšanská 2681/6, Praha 3, PSČ 13000

IČ: 04084063

DIČ: CZ04084063

kontakt: tel: 238462175 obslužná doba po-pa 7 - 15 hod

Česká telekomunikační infrastruktura a.s. - středisko Morava sever

se sídlem: Olšanská 2681/6, Praha 3, PSČ 13000

IČ: 04084063

DIČ: CZ04084063

kontakt: tel: 238462489 obslužná doba po-pa 7 - 15 hod

Vegacom, a.s. - výhradní dodavatel společnosti Česká telekomunikační infrastruktura a.s.

se sídlem: Pohraniční 52/23, 703 00 Ostrava

IČ: 25788680

DIČ: CZ25788680

kontakt: Ing. Lubomír Vařecha, mobil: 725820762, e-mail: varecha@vegacom.cz
Hurníková Hana, mobil: 725820758, e-mail: hurnikova@vegacom.cz**ALPROTEL GROUP, s.r.o.**

se sídlem: Dobrá 543 Frýdek-Místek PSČ 739 51

IČ: 25863037

DIČ: CZ25863037

kontakt: Libor Kašperlík, mobil: 602783894, e-mail: kasperlik@alprotel.cz

GIS-STAVINVEX, a.s.

se sídlem: Bučinská 1733, 735 41 Petřvald

IČ: 25163558

DIČ: CZ25163558

kontakt: Michal Kučera, tel/fax: 596541102, mobil: 731613394, e-mail: ostrava@gis-stavinvex.cz
Ing. Anežka Škovroňová, tel/fax: 596541102, mobil: 731204729, e-mail: ostrava@gis-stavinvex.cz**Josef Matoušek**

se sídlem: Dvorní 766/27, Ostrava-Poruba, PSČ: 708 00

IČ: 75591961

DIČ: 6404090748

kontakt: Josef Matoušek, mobil: 602 516 579, e-mail: matousek1964@seznam.cz

KATES, spol. s r.o.

se sídlem: Důlní 889, 735 35 Horní Suchá

IČ: 47680954

DIČ:

kontakt: Stanislav Knebl, tel.: 596426011, mobil: 736626762, e-mail: knebl.kates@seznam.cz

Milan Kočvara

se sídlem: Osvoboditelů 1200, 742 21 Kopřivnice

IČ: 63341620

DIČ:

kontakt: Milan Kočvara, mobil: 602439837, e-mail: vytyceni@seznam.cz

OPTOMONT, a.s.

se sídlem: Na Najmanské 915, 710 00 Ostrava

IČ: 25355759

DIČ: CZ25355759

kontakt: Bogdan Kaleta, tel.: 558340911, mobil: 721521807, e-mail: bogdan.kaleta@optomont.cz

Příloha k Vyjádření 790177/17

Číslo žádosti: 0117 041 554

Rostislav Ralidiák

se sídlem: Karviná, Čsl.armády 2930/25, PSČ 73301

IČ: 70244090

DIČ: CZ70244090

kontakt: Rostislav Ralidiák, mobil: 602 749 579, e-mail: trasovani@atlas.cz

Sitel, spol. s r.o., oblast Ostrava

se sídlem: U studia 2253/28, 700 30 Ostrava-Zábřeh

IČ: 44797320

DIČ: CZ 44797320

kontakt: Ing. Jaroslav Solnický, mobil: 724 390 320, e-mail: jsolnický@sitel.cz

SITUAČNÍ VÝKRES - ZÁJMOVÉ ÚZEMÍ

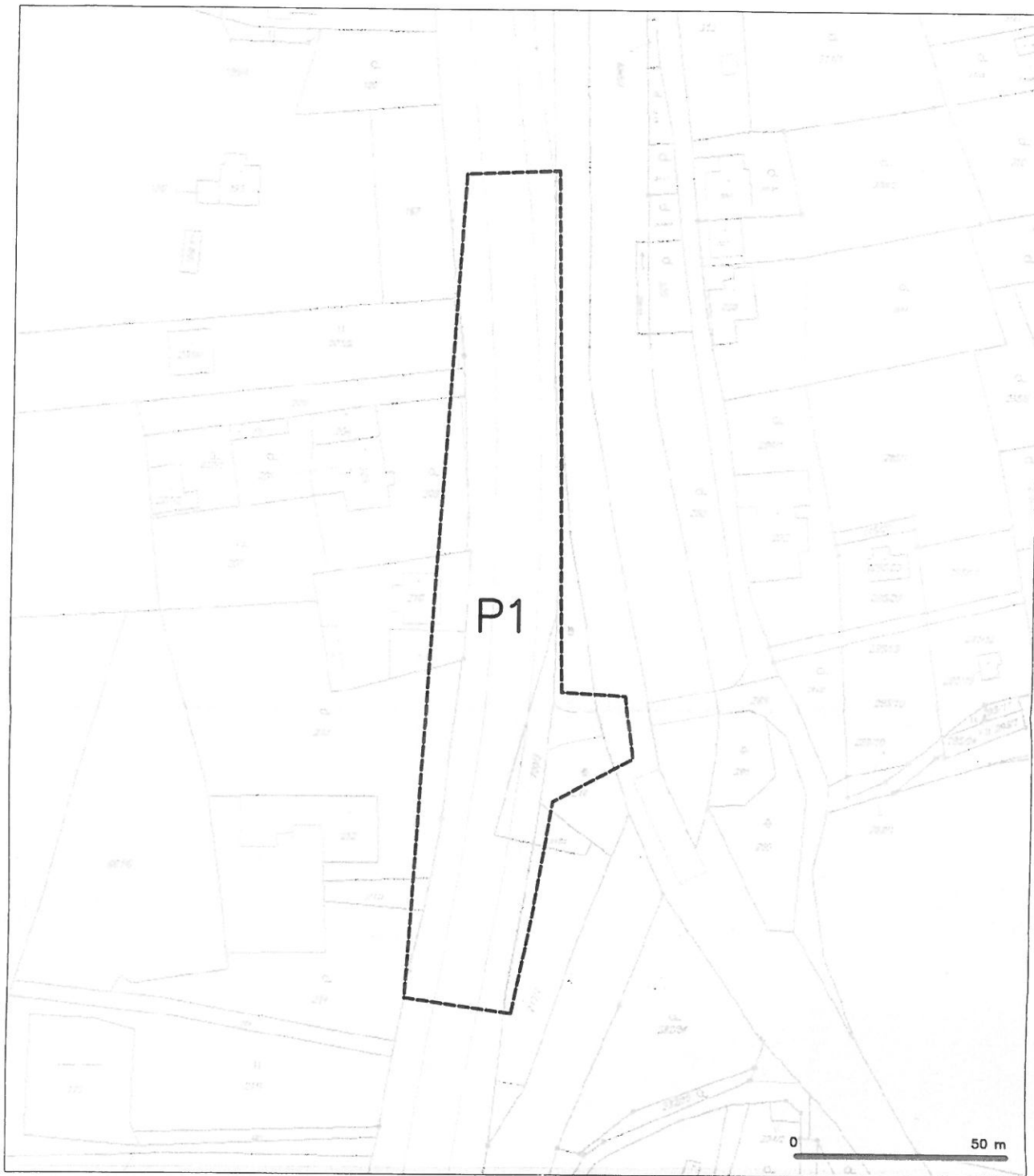

LEGENDA

----- hranice zájmového území a vyjádření

[Handwritten Signature]
 Česká telekomunikační infrastruktura a.s.
 Olšanská 2681/5
 130 00 Praha 3
 DIČ: CZ04084063
 96



příloha 5 (4. strana) Obchodně důvěrné
Tento doklad je nedílnou součástí rozhodnutí Městského úřadu Nový Jičín,
č.j.: ÚPSŘ/... 21 971/2018
ze dne 15. 6. 2018
Ověřil: Mgr. Sirotová

Miloš Češík
Severní 625
742 42 Šenov u Nového Jičína

VÁŠ DOPIS ZNAČKY / ZE DNE

NAŠE ZNAČKA
1096242629

VYŘIZUJE / LINKA
Feč/800850860

MÍSTO ODESLÁNÍ / DNE
Val. Meziříčí / 8. 1. 2018

Stanovisko ČEZ Distribuce, a.s., k žádosti ev. Číslo 1096242629, vydané pro účely územního řízení.

Název stavby: MÍSTO PRO PŘECHÁZENÍ NA SILNICI I/57 BLUDOVICE U NOVÉHO JIČÍNA

Kat. území: Bludovice u Nového Jičína **Parc.číslo** : viz. PD

Předložené podklady: Situace stavby, technická zpráva

ČEZ Distribuce, a.s., **souhlasí s vydáním územního rozhodnutí** pro výše uvedenou stavbu při dodržení následujících podmínek:

- sdělení DSO k zařízení energetické společnosti č. **0100845733**.
- nadzemní vedení NN (do 1 kV) není chráněno ochranným pásmem, ale technickými normami, zejména PNE 33 3302, která určuje nejkratší vzdálenosti nadzemního vedení NN od komunikací, stavebních částí objektů atd. a ČSN EN 50423-1. Při činnostech prováděných v blízkosti nadzemního vedení NN (práce v blízkosti) je nutné dodržet vzdálenosti dané ČSN EN 50110-1 ed. 2.
- v místech kde bude stavba zasahovat do ochranného pásma trafostanice 22/0,4 kV, nebudou výkopové práce prováděny blíže jak 4 m od svislé roviny proložené krajními body trafostanice. Po dobu provádění výkopových prací v blízkosti trafostanice VN bude její stabilita zajištěna např. pažením výkopů.
- požadujeme, aby nově navržené osvětlovací stožáry nebyly žádnou konstrukční částí umístěny v souběhu s nadzemním vedením VN blíže jak 7 m od krajního vodiče tohoto vedení.
- při realizaci stavby musí být ve vztahu k zařízení distribuční soustavy (DS) dodrženy veškeré platné normy, předpisy a respektována veškerá omezení vyplývající z existence OP zařízení DS. Při práci v ochranném pásmu nadzemního vedení VN je nutno respektovat technické normy, zejména PNE 33 3301 a ČSN EN 50423-1.
- **před zahájením stavby požádá zhotovitel naši společnost, ČEZ Distribuce, a.s., o udělení souhlasu k činnosti v OP nadzemního vedení VN**

Toto stanovisko má platnost 1 rok od data vydání.

Poznámka: Při další korespondenci uvádějte značku podle záhlaví.

S pozdravem



ČEZ Distribuce, a. s.
Děčín, Děčín IV-Podmokly
Teplická 874/8
PSČ 405 02
IČ: 247 29 035 DSO-127

Ing. Libor Socha
Vedoucí oddělení Správy energetického majetku – Sítě Morava



ŽADATEL

Ing. Marek Milich

NAŠE ZNAČKA

0100845733

VYŘÍZENO DNE

08.12.2017

**Sdělení o existenci energetického zařízení v majetku společnosti ČEZ Distribuce, a. s., pro akci:
MÍSTO PRO PŘECHÁZENÍ NA SILNICI I/57 BLUDOVICE U NOVÉHO JIČINA (LOKALITA ČESKÁ ŠKOLA)**

Vážený zákazníku,

dovolujeme si reagovat na Vaši žádost číslo 0100845733 ze dne 08.12.2017 o sdělení o existenci energetického zařízení v majetku společnosti ČEZ Distribuce, a. s., ve Vámi vymezeném zájmovém území.

V majetku ČEZ Distribuce, a. s., se na Vámi uvedeném zájmovém území nachází nebo ochranným pásmem zasahuje energetické zařízení typu:

	síť NN	síť VN	síť VVN
Podzemní síť			
Nadzemní síť	střet	střet	
Stanice	střet		

Energetické zařízení je chráněno ochranným pásmem podle § 46 zákona č. 458/2000 Sb., o podmínkách podnikání a o výkonu státní správy v energetických odvětvích a o změně některých zákonů (energetický zákon), ve znění pozdějších předpisů. Přibližný průběh tras energetických zařízení zasíláme v příloze k tomuto dopisu. Dovolujeme si upozornit, že v trase kabelového vedení může být uloženo několik kabelů.

V případě, že uvažovaná akce nebo činnost zasáhne do ochranného pásma nadzemních vedení nebo trafostanic, popř. bude po vytyčení zjištěno, že zasahuje do ochranného pásma podzemních vedení, je nutné písemně požádat společnost ČEZ Distribuce, a. s., o souhlas s činností v ochranném pásmu (formulář je k dispozici na www.cezdistribuce.cz v části Formuláře / Činnosti v ochranných pásmech, kontaktní údaje pro podání Vaší žádosti naleznete v zápatí). Jestliže uvažovaná akce vyvolá potřebu dílčí změny trasy vedení nebo přemístění některých prvků energetického zařízení, je nutné včas společnost ČEZ Distribuce, a. s., požádat o přeložku zařízení podle § 47 energetického zákona. Dovolujeme si Vás rovněž upozornit, že v zájmovém území se může nacházet taktéž energetické zařízení, které není v majetku společnosti ČEZ Distribuce, a. s.

V případě existence podzemních energetických zařízení je povinností stavebníka alespoň čtrnáct dní před započatím zemních prací požádat o tzv. vytyčení. Kontaktní údaje pro podání žádosti naleznete na www.cezdistribuce.cz v části Kontakty.

Pokud dojde k obnažení kabelového vedení nebo k poškození energetického zařízení, nahlašte nám prosím tuto skutečnost bezodkladně jako poruchu na bezplatnou linku 800 850 860.

Toto sdělení je platné do 08.06.2018 a je jedním z podkladů pro zpracování projektové dokumentace, pokud je taková dokumentace zpracovávána. Toto sdělení však nenahrazuje vyjádření provozovatele distribuční soustavy k projektové dokumentaci pro územní nebo stavební řízení, k připojení nového odběru, zdroje elektrické energie nebo k navýšení rezervovaného příkonu a výkonu a mimo havárií ani souhlas s činností v ochranném pásmu.



DISTRIBUCE

V souvislosti s výše uvedeným si Vás dovoluujeme upozornit, že uvedené sdělení včetně jeho příloh obsahuje skutečnosti tvořící obchodní tajemství společnosti ČEZ Distribuce, a. s. Poskytnuté informace jsou dále také důvěrnými informacemi a obchodně citlivými informacemi společnosti ČEZ Distribuce, a. s. Z výše uvedených důvodů si Vás proto společnost ČEZ Distribuce, a. s., dovoluujeme upozornit, že s poskytnutými informacemi je potřeba nakládat dle platných právních předpisů, v opačném případě se vystavujete postihu ve smyslu platné právní úpravy. V této souvislosti si Vás dále dovoluujeme upozornit, že požadované informace nesmí být předány sděleny, využity, zpřístupněny, či jiným způsobem postoupeny na jakoukoli třetí osobu bez předchozího prokazatelného souhlasu společnosti ČEZ Distribuce, a. s. Informace o existenci sítí mohou být využity pouze pro účel, pro který byly vyžádány.

S pozdravem

ČEZ Distribuce, a. s.

Děčín, Děčín IV-Podmokly

Teplická 874/8

PSČ 405 02

IČ: 24729035

Přílohy

1. Situační výkres zájmového území
2. Podmínky pro provádění činností v ochranných pásmech energetických zařízení

Platí pouze se sdělením číslo 0100845733.

Zakreslené polohy zařízení v příloze jsou pouze informativní.

Situační výkres zájmového území (klad mapových listů)



Není-li zobrazena katastrální mapa, zadejte žádost znovu. Katastrální mapa je generována prostřednictvím externí WMS služby, jejíž provoz nezajišťuje společnost ČEZ Distribuce, a. s.

LEGENDA

	Podzemní vedení NN do 1kV		Stanice do 52 kV - stožárová
	Nadzemní vedení NN do 1kV		Stanice do 52 kV - zděná
	Podzemní vedení VN do 35 kV		Transformovna (nad 52 kV)
	Nadzemní vedení VN do 35 kV		Probíhající investice ČEZ Distribuce
	Podzemní vedení VVN 110kV		Stanice ČEZ Distribuce ve výstavbě
	Nadzemní vedení VVN 110kV		Zařízení ČEZ Distribuce ve výstavbě
	NN přívod odběratele		Hranice katastrálního území
	Cizí energetické vedení		
	Zájmové území		

Platí pouze se sdělením číslo 0100845733.

Zakreslené polohy zařízení v příloze jsou pouze informativní.

Situační výkres - list 1

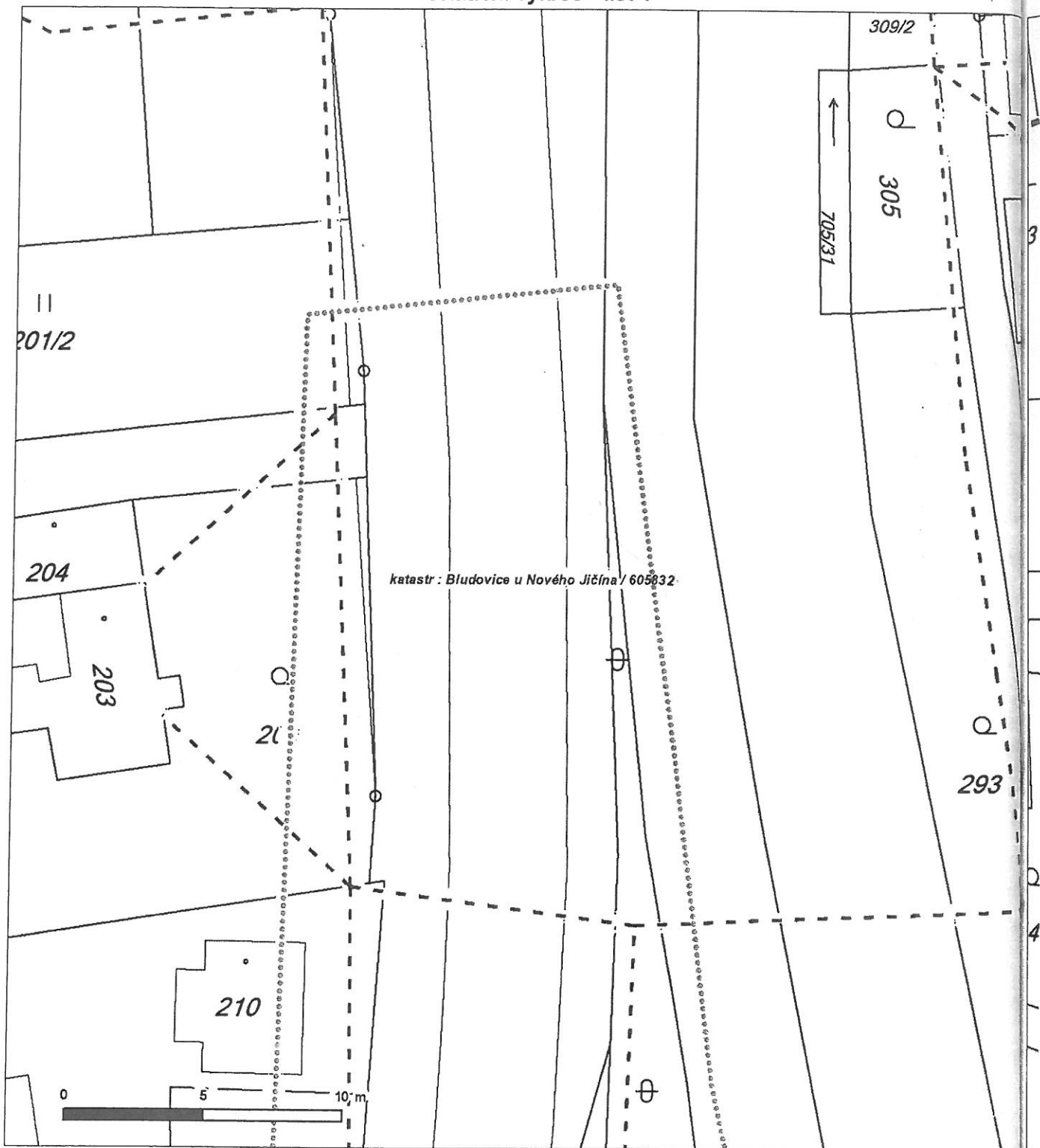

Není-li zobrazena katastrální mapa, zadejte žádost znovu. Katastrální mapa je generována prostřednictvím externí WMS služby, jejíž provoz nezajišťuje společnost ČEZ Distribuce, a. s.



Priloha 56 (stavby)
Tento doklad je nedílnou součástí rozhodnutí Městského úřadu Nový Jičín,
č.j.: ÚPSŘ/ 41 079 /2018
ze dne 15. 6. 2018

Ověřil: Mgr. Sirotyč
Ing. Marek Milich
Vrchní cesta 124
74266 Štramberk

naše značka
5001636247

vyřizuje
Jan Štoudek

datum
03.01.2018

Věc:

Místo pro přecházení na silnici I/57 Bludovice u Nového Jičína (lokalita Česká škola)

K.ú. - p.č.: Bludovice u Nového Jičína

Stavebník: Ing. Marek Milich, Vrchní cesta 124, 74266 Štramberk

Účel stanoviska: Povolení stavby - stavební režim (ÚR+SP)

GasNet, s.r.o., jako provozovatel distribuční soustavy (PDS) a technické infrastruktury, zastoupený GridServices, s.r.o., vydává toto stanovisko:

V ZÁJMOVÉM ÚZEMÍ STAVBY SE NACHÁZÍ TATO PLYNÁRENSKÁ ZAŘÍZENÍ A PLYNOVODNÍ PŘÍPOJKY:

- STL plynovod dn 63 PE a STL plynovodní přípojky

Na základě předložené situace byl předán informační zákres, poskytnutý zákres je pouze orientační! Před zahájením stavby bude provedeno vytyčení PZ viz.odst.3, následně během stavby kontrola PZ viz odst.10. Při křížení a souběhu inž. sítí požadujeme dodržení odstupových vzdáleností dle ČSN 73 6005.

V rozsahu této stavby souhlasíme s povolením stavby dle zákona 183/2006 Sb. ve znění pozdějších předpisů. Tento souhlas platí pro územní řízení, řízení o územním souhlasu, veřejnoprávní smlouvy pro umístění stavby, zjednodušené územní řízení, ohlášení, stavební řízení, společné územní a stavební řízení, veřejnoprávní smlouvu o provedení stavby nebo oznámení stavebního záměru s certifikátem autorizovaného inspektora.

V zájmovém území se mohou nacházet plynárenská zařízení jiných vlastníků či správců, případně i dlouhodobě nefunkční/neprovozovaná plynárenská zařízení bez dostupných informací o jejich poloze a vlastnictví.

Plynárenská zařízení a plynovodní přípojky jsou dle ust. § 2925 zákona č. 89/2012 Sb., občanského zákoníku, provozovány jako zařízení zvláště nebezpečné a z tohoto důvodu jsou chráněny ochranným pásmem dle zákona č.458/2000 Sb. ve znění pozdějších předpisů.

Nedodržení podmínek uvedených v tomto stanovisku zakládá odpovědnost stavebníka za vzniklé škody.

Rozsah ochranného pásma je stanoven v zákoně 458/2000 Sb. ve znění pozdějších předpisů.

Při realizaci uvedené stavby budou dodrženy podmínky pro provádění stavební činnosti:

1) Za stavební činnosti se pro účely tohoto stanoviska považují všechny činnosti prováděné v ochranném pásmu plynárenského zařízení a plynovodních přípojek (tzn. i bezvýkopové technologie a terénní úpravy) a činnosti mimo ochranné pásmo, pokud by takové činnosti mohly ohrozit bezpečnost a spolehlivost plynárenského zařízení a plynovodních přípojek (např. trhací práce, sesuvy půdy, vibrace, apod.).

2) Stavební činnosti je možné realizovat pouze při dodržení podmínek stanovených v tomto stanovisku. Nebudou-li tyto podmínky dodrženy, budou stavební činnosti, považovány dle § 68 zákona č.458/2000 Sb. ve znění pozdějších předpisů za činnost bez našeho předchozího souhlasu. Při každé změně projektu nebo stavby (zejména trasy navrhovaných inženýrských sítí) je nutné požádat o nové stanovisko k této změně.

3) Před zahájením stavební činnosti bude provedeno vytyčení trasy a přesné určení uložení plynárenského zařízení a plynovodních přípojek. Vytyčení trasy provede příslušná provozní oblast (formulář a kontakt naleznete na www.gridservices.cz nebo NONSTOP zákaznická linka 800 11 33 55). Při žádosti uvede žadatel naši značku (číslo jednací)

GridServices, s.r.o.

Plynárenská 499/1
Zábrdovice
602 00 Brno
T +420532221111
F +420545578571
E info@gridservices.cz
I www.gridservices.cz
IČ: 27935311
DIČ: CZ27935311

Zapsán do obchodního rejstříku:
Krajský soud v Brně
oddíl C, vložka 57165
26.07.2007

Bankovní spojení:
Československá obchodní banka,
a.s.
Číslo účtu: 17837923
Kód banky: 0300

uvedenou v úvodu tohoto stanoviska. O provedeném vytyčení trasy bude sepsán protokol. Přesné určení uložení plynárenského zařízení a plynovodních přípojek je povinen provést stavebník na svůj náklad. Bez vytyčení trasy a přesného určení uložení plynárenského zařízení a plynovodních přípojek stavebníkem nesmí být vlastní stavební činnosti zahájeny. Vytyčení plynárenského zařízení a plynovodních přípojek považujeme za zahájení stavební činnosti.

4) Bude dodržena mj. ČSN 73 6005, TPG 702 04, zákon č.458/2000 Sb. ve znění pozdějších předpisů, případně další předpisy související s uvedenou stavbou.

5) Pracovníci provádějící stavební činnosti budou prokazatelně seznámeni s polohou plynárenského zařízení a plynovodních přípojek, rozsahem ochranného pásma a těmito podmínkami.

6) Při provádění stavební činnosti, vč. přesného určení uložení plynárenského zařízení je stavebník povinen učinit taková opatření, aby nedošlo k poškození plynárenského zařízení a plynovodních přípojek nebo ovlivnění jejich bezpečnosti a spolehlivosti provozu. Nebude použito nevhodného nářadí, zemina bude těžena pouze ručně bez použití pneumatických, elektrických, bateriových a motorových nářadí.

7) Odkryté plynárenské zařízení a plynovodní přípojky budou v průběhu nebo při přerušení stavební činnosti řádně zabezpečeny proti jejich poškození.

8) V případě použití bezvýkopových technologií (např. protlaku) bude před zahájením stavební činnosti provedeno úplné obnažení plynárenského zařízení a plynovodních přípojek v místě křížení na náklady stavebníka. V případě, že nebude tato podmínka dodržena, nesmí být použita bezvýkopová technologie.

9) Stavebník je povinen neprodleně oznámit každé i sebemenší poškození plynárenského zařízení nebo plynovodních přípojek (vč. izolace, signalizačního vodiče, výstražné fólie atd.) na telefon 1239.

10) Před provedením zásypu výkopu bude provedena kontrola dodržení podmínek stanovených pro stavební činnosti, kontrola plynárenského zařízení a plynovodních přípojek. Kontrolu provede příslušná provozní oblast (formulář a kontakt naleznete na www.gridservices.cz nebo NONSTOP zákaznická linka 800 11 33 55). Při žádosti uvede žadatel naši značku (číslo jednací) uvedenou v úvodu tohoto stanoviska. Povinnost kontroly se vztahuje i na plynárenské zařízení, které nebylo odhaleno. O provedené kontrole bude sepsán protokol. Bez provedené kontroly nesmí být plynárenské zařízení a plynovodní přípojky zasypány. V případě, že nebudou dodrženy výše uvedené podmínky, je stavebník povinen na základě výzvy provozovatele plynárenského zařízení a plynovodních přípojek, nebo jeho zástupce doložit průkaznou dokumentaci o nepoškození plynárenského zařízení a plynovodních přípojek během výstavby nebo provést na své náklady kontrolní sondy v místě styku stavby s plynárenským zařízením a plynovodními přípojkami.

11) Plynárenské zařízení a plynovodní přípojky budou před zásypem výkopu řádně podsypány a obsypány těženým pískem, bude provedeno zhutnění a bude osazena výstražná fólie žluté barvy, vše v souladu s ČSN EN 12007-1-4, TPG 702 01, TPG 702 04.

12) Neprodleně po skončení stavební činnosti budou řádně osazeny všechny poklapy a nadzemní prvky plynárenského zařízení a plynovodních přípojek.

13) Poklapy uzávěrů a ostatních armatur na plynárenském zařízení a plynovodních přípojkách, vč. hlavních uzávěrů plynu (HUP) na odběrném plynovém zařízení udržovat stále přístupné a funkční po celou dobu trvání stavební činnosti.

14) Případné zřizování staveniště, skladování materiálů, stavebních strojů apod. bude realizováno mimo ochranné pásmo plynárenského zařízení a plynovodních přípojek (není-li ve stanovisku uvedeno jinak).

15) Bude zachována hloubka uložení plynárenského zařízení a plynovodních přípojek (není-li ve stanovisku uvedeno jinak).

16) Při použití nákladních vozidel, stavebních strojů a mechanismů zabezpečit případný přejezd přes plynárenské zařízení a plynovodní přípojky uložení panelů v místě přejezdu plynárenského zařízení.

Platí pouze pro území vyznačené v příloze tohoto stanoviska a to 24 měsíců ode dne jeho vydání.

V případě dotčení pozemku v majetku společnosti GasNet, s.r.o. je třeba dále projednat smluvní vztah k tomuto pozemku. Kontakt na projednání naleznete na adrese www.gasnet.cz/cs/kontaktni-system/, činnost "Smluvní vztahy - pozemky a budovy plynárenských zařízení", případně na NONSTOP zákaznické lince 800 11 33 55.

Za správnost a úplnost dokumentace předložené s žádostí včetně jejího souladu s platnými předpisy plně zodpovídá její zpracovatel. Stanovisko nenahrazuje případná další stanoviska k jiným částem stavby.

V případě další korespondence nebo jednání (např. změna stavby) uvádějte naši značku - 5001636247 a datum tohoto stanoviska. Kontakty jsou k dispozici na www.gridservices.cz nebo NONSTOP zákaznická linka 800 11 33 55.



GasNet, s.r.o.
zastoupená společností GridServices, s.r.o., IČ 279 35 311
Jan Štoudek
Technik externích požadavků
Odbor zpracování externích požadavků
+420595142035
jan.stoudek@innogy.com

Přílohy: Orientační zakres plynárenského zařízení, Orientační zakres plynárenského zařízení, Ověřená příloha žadatele

Příloha: Orientační zakres plynárenského zařízení. Tato příloha je nedílnou součástí stanoviska č. 5001636247 ze dne 03.01.2018.

Provozovatel DS: GasNet, s.r.o.; Stavebník: Ing. Marek Milich, Vrchní cesta 124, 74266 Štramberk. K.ú.: Bludovice u Nového Jičína.

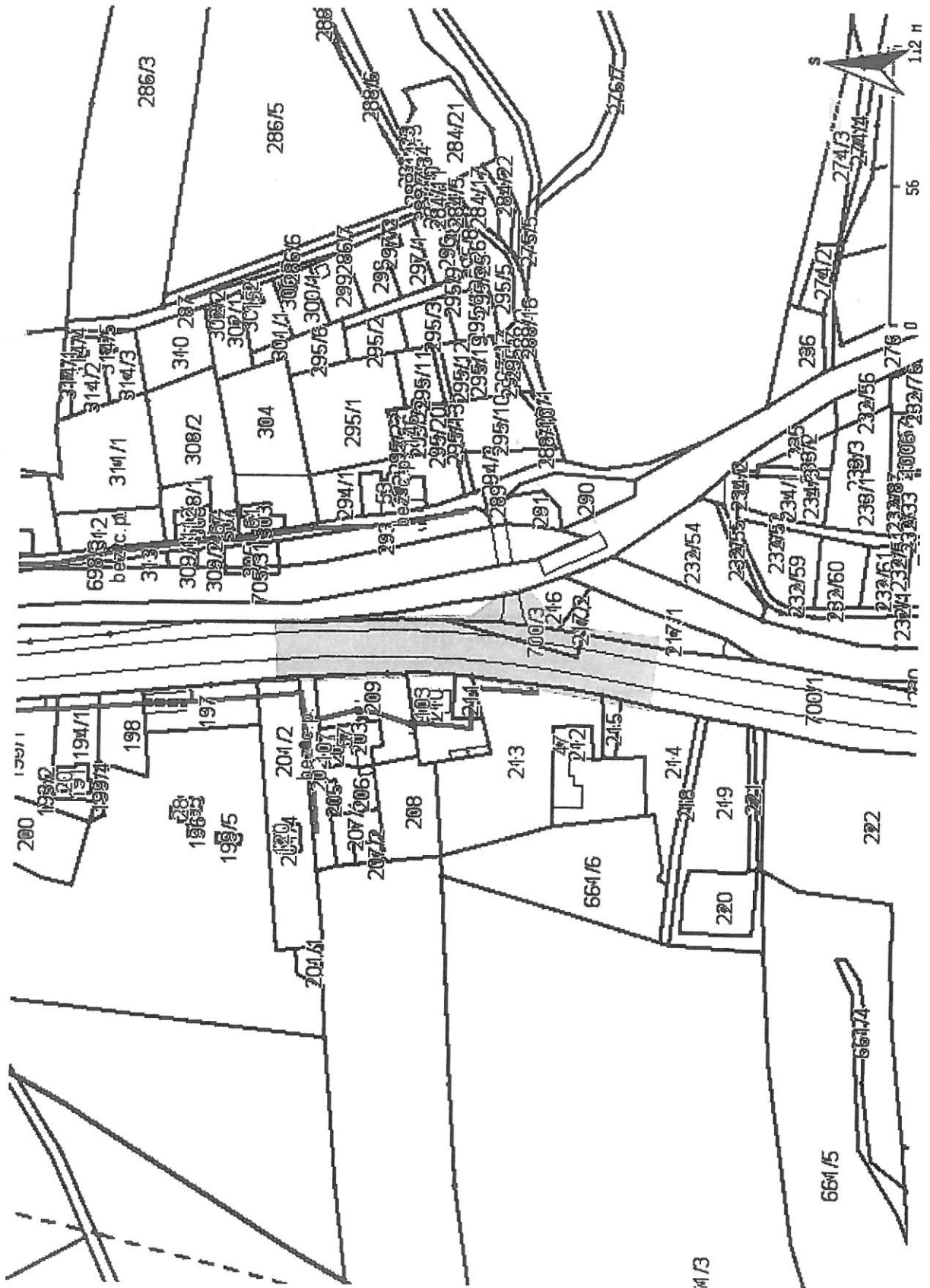

Legenda:

linie plynovodu	
NTL	—
STL	—
VTL	—
VVTL	—
nefunkční	—
plánovaná stavba před realizací	—
ve výstavbě, neuvedeno do provozu	—
regulační stanice	◁
ochranné zařízení	—
kabel	—
elektropřívodka	—
kabel protikorozní ochrany	—
anodové uzemnění	—
stanice katodové ochrany	⊞
pásmo vlivu anodového uzemnění SKAO	■

661/5

661/4

202

700/1

252/60

231/33/2

236

274/21

274/3

stanice katodové
ochranypásmo vlivu
anodového
uzemnění SKAO

Provozovatel DS: GasNet, s.r.o.; Stavebník: Ing. Marek Milich, Vrchní cesta 124, 74266 Stramberk, K.ú.: Břudovice u Nového Jičína

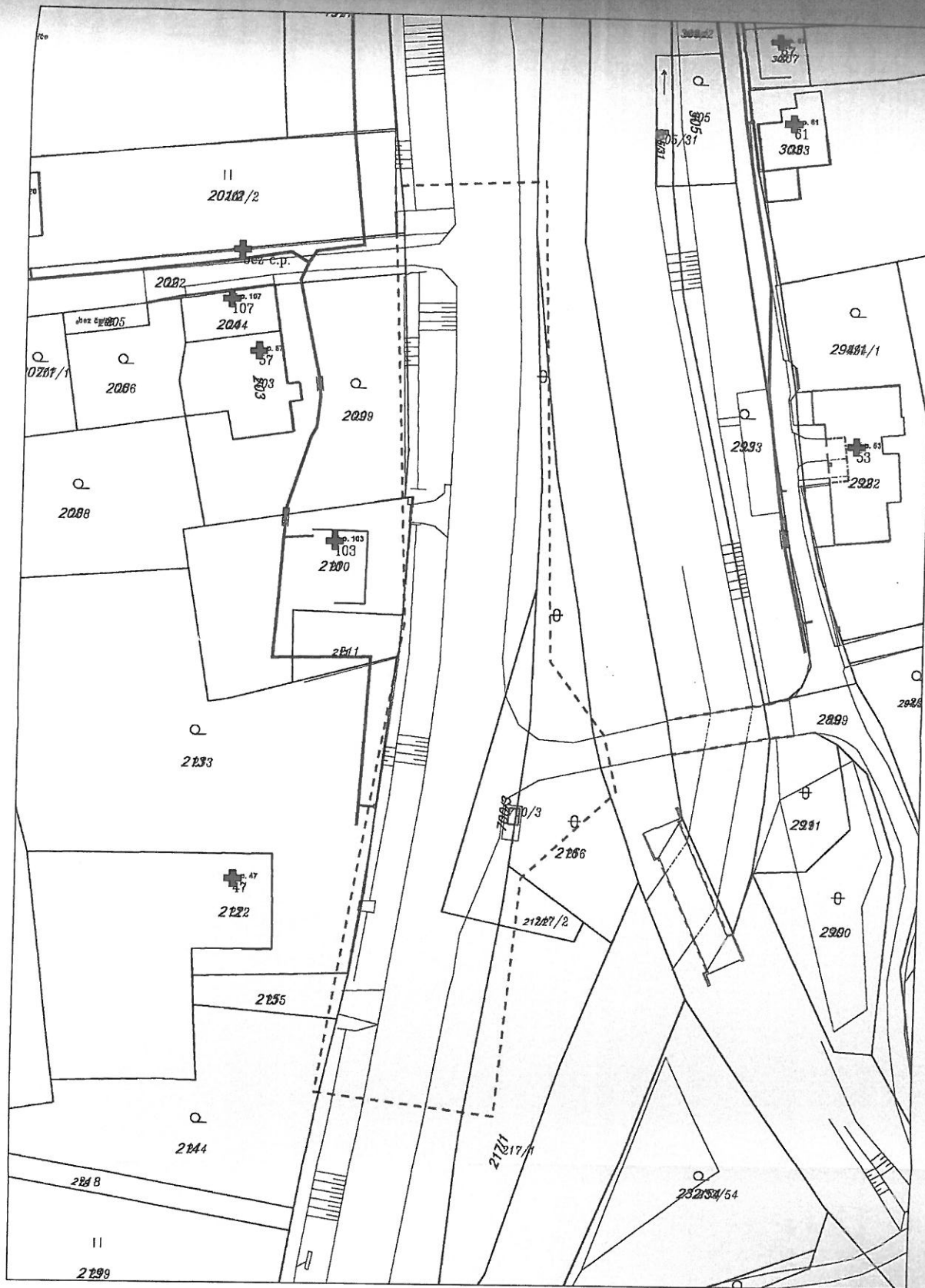

Legenda:

	linie				
	NTL/ STU/ VTL/		ochranné zařízení		kabel protikorozi ochrany
	VVTL plynovodu		kabel		anodové uzemnění
	nefunkční		elektropřipojka		stanice katodové ochrany
	plánovaná stavba před realizací		regulační stanice		pásmo vlivu anodového uzemnění SKAO
	výstavba				



POLICIE ČESKÉ REPUBLIKY

KRAJSKÉ ŘEDITELSTVÍ POLICIE MORÁVSKOSLEZSKÉHO KRAJE

územní odbor Nový Jičín
dopravní inspektorát

příloha č. 7
Tento doklad je nedílnou součástí roz-
hodnutí Městského úřadu Nový Jičín,

č.j.: ÚPŠ/... *41 974 12018*

ze dne *15. 6. 2018*

PCR07ETRPO80962784

Ověřil: Mgr. Široťová



Č.j.:KRPT-23813-1/ČJ-2018-070406

Nový Jičín 12. února 2018

Počet listů : 1

Přílohy : 1/PD

Ing. Marek Milich
PRJEKČNÍ ČINNOST A STATIKA STAVEB
Štefánikova 58/31
KOPŘIVNICE

Vyjádření k projektové dokumentaci „Místo pro přecházení na silnici I/57, Bludovice u Nového Jičína (lokality Česká škola)“, vyjádření k DÚR+DSP a vyjádření dle § 77 odst. 2 písm. c) zákona č. 361/200 Sb.

Policie České republiky, Krajské ředitelství policie Moravskoslezského kraje, Dopravní inspektorát v Novém Jičíně jako orgán státní správy na úseku bezpečnosti a plynulosti provozu na pozemních komunikacích, ve smyslu § 16 odst. 2 písm. b) zák. č. 13/1997 Sb., nemá zásadních námitek z hlediska svých sledovaných zájmů k umístění stavby.

Nově navržená chodníková tělesa splňují základní podmínky bezbariérového užívání staveb podle vyhlášky č. 398/2009 Sb. (O obecných technických požadavcích zabezpečujících bezbariérové užívání staveb) v souladu s ČSN 736110/Z1. Nasvětlení místa pro přecházení nebude v rozporu s TKP 15 dodatek č.1. V místě místa pro přecházení bude vytvořená odpovídající adaptační zóna, která zajistí rozpoznatelnost chodců.

Úprava nástupní hrany BUS zastávky, vyvolá úpravy BUS zastávky tak, aby provedené úpravy odpovídaly ČSN 736425-1. Nástupiště bude mít vyvýšenou obrubu (jako na chodníkovém tělese), aby byla vytvořená vodící linie – viz vyhláška č. 398/2009 Sb.

Ve smyslu § 77 odst. 2 písm. c) zákona č. 361/2000 Sb. souhlasíme s umístěním dopravního značení v dané lokalitě podle dokumentace, která je rovněž přílohou tohoto vyjádření.

Dopravní značení musí být provedeno podle normy ČSN 12899-1 a ČSN 018020, zák. č. 361/2000 Sb., v souladu s vyhláškou č. 294/2015 Sb., včetně novel, kterou se provádějí pravidla provozu na pozemních komunikacích a umístěno dle Zásad pro dopravní značení na pozemních komunikacích II. vydání TP 65, vydaných Ministerstvem dopravy a spojů České republiky pod Č.j.:532/2013-120-STSP/1 ze dne 31. července 2013 s účinností od 1. srpna 2013 a zásad pro vodorovné dopravní značení na pozemních komunikacích TP 133 schválených Ministerstvem dopravy a spojů České republiky pod č.j. 538/2013-120-STSP/1 ze dne 31.7.2013 s účinností od 1.8.2013.

K umístění dopravního značení je nutné stanovení, které vydává příslušný silniční správní úřad.

Zpracoval: por. Ing. Kamil Ondřejík, komiseř

[Signature]
por. Mgr. Jaromír STECULA
vedoucí Dopravního inspektorátu

Svatopluka Čecha č. 11
741 01 Nový Jičín

Tel.: +420 974 735 257, 258
Email: nj.di@pcr.cz
ISDS: n5hal7v
IČ: 75151502



ŘEDITELSTVÍ SILNIC A DÁLNIC ČR

příloha 28
Tento doklad je nedílnou součástí rozhodnutí Městského úřadu Nový Jičín,
č.j.: ÚPSŽ/..... *01 9 21 14018*
ze dne *1. 6. 2018*
Ověřil: Mgr. Sirotová

V OSTRAVĚ DNE: 20. 03. 2018

VAŠE ZNAČKA:

NAŠE ZNAČKA: 54200/*118/KA*

SPIS.ZN.: NJ 60/17 – I/57

VYŘIZUJE: Kamrlová/478

Pan

Ing. Marek Milich

Štefánikova 58/31

742 21 Kopřivnice

„Místo pro přecházení na silnici I/57 Bludovice u Nového Jičína (lokality česká škola)“
- vyjádření k projektové dokumentaci DÚR+DSP

Ředitelství silnic a dálnic ČR, Správa Ostrava byla doručena Vaše žádost o vyjádření k projektové dokumentaci pro územní řízení a stavební povolení výše uvedené stavby. K projektové dokumentaci ve stupni technické studie jsme již vydali samostatné stanovisko dopisem n.zn.54200/S474/17/IST ze dne 04.07.2017.

Záměrem investora je zřízení místa pro přecházení přes silnici č. I/57 st. hranice – Bartulovice – Opava – Nový Jičín – Vsetín – st. hranice, které je navrhováno v jejím extravilánovém úseku, v jižní části k.ú. Bludovice u Nového Jičína, v km cca 96,2 provozního staničení silnice č. I/57. Uvedené místo pro přecházení přes silnici č. I/57, je navrhováno v těsné blízkosti, severně od stávající křižovatky s místní komunikací. V rámci akce je navrhováno také zřízení chodníku a vymístění stávajících autobusových zastávek „Bludovice, škola“ na samostatné zálivy. V místě pro přecházení je vozovka nově rozšířena oproti studii na 10,5 m a mezi jízdní pruhy o šířce 4,0 m je vložen dělicí/ochranný ostrůvek nově o šířce 2,5 m v souladu s odst. 10.1.3.3. ČSN 73 6110 „Projektování místních komunikací“. V rámci realizace je navrženo i zřízení nového osvětlení, úprava nároží křižovatky, rozšíření sjezdu k objektu firmy FORMED, opravení živичného povrchu u krajnic obou zálivů a nových i rekonstruovaných chodníkových ploch. Způsob odvodnění nových i upravených ploch se nemění. Dešťové vody budou odváděny v místech autobusových zálivů a chodníkových ploch před opěrnou zdí příčným sklonem do nově navržené uliční vpusti s vyústěním do stávajícího silničního příkopu. Podél opěrných zdí je navrženo drenážní potrubí s vyústěním na terén, případně do vpusti a následně do příkopu. Ostatní chodníkové plochy jsou spádovány směrem od silnice.

Dle předložených podkladů dojde stavbou k dotčení pozemků parc. č. 700/1 a 700/3 v k.ú. Bludovice u Nového Jičína ve vlastnictví České republiky s příslušností hospodařit s majetkem státu ŘSD ČR. Dále je patrné, že stavba bude částečně realizována v silničním ochranném pásmu přilehlé silnice č. I/57, která má vymezeno 50 m silniční ochranné pásmo (odměřuje se vždy od osy přilehlého jízdního pásu).

V souladu s Příkazem generálního ředitele ŘSD ČR, který stanovuje jednotný závazný postup vyřizování žádostí cizích investorů ve vztahu ke stávajícím dálnicím, silnicím I. třídy a úcelovým komunikacím ve správě ŘSD ČR, jsme požádali o stanovisko k Vámí předložené projektové dokumentaci Samostatné oddělení technické podpory provozu (IS č. 33904/12700/2017/Pr). Dále bylo doloženo souhlasné vyjádření Krajského ředitelství policie MSK, DI Nový Jičín, č.j. KRPT-23813-1/ČJ-2018-070406 ze dne 12.2.2018 a Krajského úřadu MSK, odboru dopravy a chytrého regionu, č.j. MSK 166333/2017 ze dne 11.12.2017.

Ředitelství silnic a dálnic ČR, Správa Ostrava z hlediska příslušnosti hospodaření se silnicí č. I/57 a s pozemky parc.č. 700/1 a 700/3 v k.ú. Bludovice u Nového Jičína se stavbou „Místo pro přecházení na silnici I/57 Bludovice u Nového Jičína (lokality česká škola)“ souhlasí, za předpokladu splnění níže uvedených podmínek:

Smluvní podmínky:

- Ve vztahu k silnici č. I/57 investor požádá příslušný silniční správní a speciální stavební úřad, kterým je v tomto případě Krajský úřad Moravskoslezského kraje, odbor dopravy a chytrého regionu v Ostravě o povolení zvláštního užívání silnice I. třídy dle §25 zákona č. 13/1997 Sb. O pozemních komunikacích a o stanovení trvalého dopravního značení.
- O vydání závazného stanoviska ke stavbě v silničním ochranném pásmu silnice I. třídy je rovněž potřeba požádat příslušný silniční správní úřad.
- Případné omezení silniční dopravy na silnici I/57 a umístění dočasného dopravního značení bude předem projednáno s příslušným orgánem Policie ČR. Stanovení k umístění případného přechodného DZ vydá příslušný silniční správní úřad.
- Ve vztahu k pozemkům parc.č. 700/1 a 700/3 v k.ú. Bludovice požadujeme ke stavebnímu řízení uzavřít mezi investorem a naší organizací „smlouvu o podmínkách zřízení a budoucí smlouvě o právu věcného břemene - služebnosti“ na vedení VO.
- Veškeré související investice budou hrazeny z prostředků investora. Vzhledem k investici do majetku státu budou v rámci stavebního řízení řešeny budoucí majetkoprávní vztahy, uzavřeny příslušné smluvní vztahy a doloženy příslušná prohlášení, veřejné přísliby atd. Majetkoprávní vztahy budou odsouhlaseny majetkovým správcem. Součástí a příslušenství silnice I. třídy budou výhradně objekty, které slouží pouze pro potřeby stavby silnice I. třídy.
- Před zahájením stavebních prací v pozemku v majetkové správě ŘSD ČR bude vyhotoven zápis o předání staveniště a investor nebo zhotovitel s naší organizací uzavře „nájemní smlouvu“ na zábor silnice (pozemků) v majetkové správě ŘSD ČR. V písemné žádosti bude uvedena plocha záboru v m², datum zahájení a ukončení zásahu, odpovědná osoba, identifikace žadatele.
- Po ukončení stavebních prací bude vyzván zástupce majetkového správce k protokolárnímu převzetí dotčeného pozemku, zhotovitel předloží protokol o hutnění podkladových vrstev, použitých materiálech a příslušnou fotodokumentaci.
- Po dokončení stavby bude investorem vyhotoven geometrický plán v souladu s přílohou č.3 vyhl.č. 104/97 Ministerstva dopravy, který bude odsouhlasený majetkovým správcem silnice I/57. Další dispozice s majetkem ŘSD ČR bude provedena v souladu se zákonem č. 219/2000 Sb., ve znění pozdějších předpisů.

Podmínky pro provádění stavebních prací:

- Stavebník je povinen dodržovat ustanovení zákona číslo 13/1997 Sb. ve znění zákona číslo 268/2015 Sb., a vyhlášky 104/1997 Sb. ve znění vyhlášky 338/2015 Sb. v platném znění.
- Investor stavby zajistí, aby při provádění stavby bylo do tělesa silnice a jejích součástí zasahováno jen s odbornou péčí a v nezbytně nutném rozsahu, a aby těleso silnice bylo po dokončení stavby uvedeno do řádného stavu.
- V případě poškození stavby silnice I/57 bude vozovka uvedena do původního stavu na náklady stavebníka. Způsob a rozsah opravy bude stanoven místním šetřením.
- Stavba a úprava pozemku bude provedena tak, aby její součásti a příslušenství neoslňovaly nebo jinak nerušily silniční provoz zejména umístováním reklamních zařízení, jiných světelných zdrojů, sváděním vod na silniční pozemky, svévolnými zásahy do silničního tělesa apod.
- Stožáry VO budou umístěny v dostatečné vzdálenosti od silničního tělesa, jako ostatní pevné překážky, nesmí být zhoršeny rozhledové poměry
- V místě napojení chodníku na stávající povrch sil. I/57 bude provedeno zařezání do stávajícího živичného koberce, napojení konstrukčních vrstev na stávající vozovku bude provedeno stupňovitě.
- Při osazení dvouřádku žulové kostky podél nově zřízených obrub bude asfaltový kryt nařezán v rozsahu výkopu (včetně přesahu 0,5 m přes spáru výkopu) v pravidelném tvaru a bude vyfrézován do hloubky 40 mm. Obnova asfaltového krytu komunikace č. I/57 bude provedena stejnorodým krytem – ACO 11+ , 40 mm z modifikovaného pojiva. Pracovní spáry mezi asfaltovými vrstvami budou ošetřeny dle platných ČSN (např. pružnou asfaltovou zálivkou).
- U použitých silničních obrub požadujeme materiál odolný proti chloridu sodnému.
- Nový autobusový záliv bude přednostně proveden v CB krytu.
- Poškozené vodorovné dopravní značení bude obnoveno v původním místě a na náklady investora, to pouze schválenou nátěrovou hmotou. Vodorovné dopravní značení bude v plném rozsahu provedeno v reflexní úpravě. Stávající VDZ se v potřebných místech odstraní otryskáním.

1/57

- Svislé dopravní značení bude provedeno a umístěno dle příslušných a platných zákonů, vyhlášek, technických předpisů a norem, rozměry, retroreflexní úprava atd. bude v souladu s ČSN EN 12899-1 „Stálé dopravní značení“.
- Obecně budou dodrženy standardy ŘSD ČR obsažené v Požadavcích na provedení a kvalitu na dálnicích a silnicích ve správě ŘSD ČR – PPK, ZTKP, které jsou dostupné na webových stránkách ŘSD ČR v sekci Technické předpisy
- Výše uvedenou stavbou nesmí být zhoršeny odtokové poměry silnice č. I/57 – bude zajištěno její odvodnění. Veškeré práce budou provedeny tak, aby nebyla narušena niveleta vozovky. Navržené vpusti budou přednostně v podobrubníkovém provedení (součást stavby chodníku).
- V průběhu provádění stavby nebude žádný materiál umístěn na silničním tělese, investor zajistí průběžné a bezodkladné čištění komunikace, pokud dojde ke znečištění vozovky v průběhu provádění stavby.
- Mechanismy stavby nesmí být odstavovány, ani materiál nesmí být skladován na vozovku silnice I. třídy a silniční pozemek.
- Stavební a zemní práce na pozemcích a komunikacích v majetkové správě Ředitelství silnic a dálnic ČR, Správa Ostrava lze provádět v termínu od 01. 04. do 31. 10. kalendářního roku.
- Skutečný termín zahájení a ukončení stavebních prací je potřeba v předstihu nahlásit NDIC (Slovenská 7/1124, 702 00 Ostrava – Přívoz), a to buď telefonicky (596 663 550 – 553) a nebo e-mailem s potvrzením o doručení (ndic@rsd.cz).
- V případě změny charakteru předmětné stavby vzhledem k silničnímu provozu či ochraně silnice č. I/57 požadujeme tyto změny předložit k novému vyjádření.
- Ředitelství silnic a dálnic ČR, Správa Ostrava jako majetkový správce silnice I. třídy si vyhrazuje právo kdykoliv doplnit své vyjádření při zjištění rozporů mezi projektovou dokumentací a realizací.

Platnost tohoto vyjádření je 2 roky.

Ing. Tomáš Opěla
ředitel Správy Ostrava

Na vědomí:

Krajský úřad Moravskoslezského kraje, odbor dopravy a chytrého regionu, 28. října 117, 702 18 Ostrava
PÚ GR – Samostatné oddělení technické podpory provozu (e-mailem)

Ředitelství silnic a dálnic ČR, Správa Ostrava, Mojmírovců 5, 709 81 Ostrava – Mariánské Hory
TEL.: 596 663 478, MOBIL: 724 230 426, FAX.: 596 634 113, e-mail: anna.kamrlova@rsd.cz

Handwritten signature/initials

