E

PROJEKČNÍ ČINNOST
A STATIKA STAVEB

Ing. Marek Milich
Štefánikova 58/31, 742 21 Kopřivnice
Tel.: +420 736 181 370
e-mail: marekmilich@gmail.com
IČO: 04 32 56 30

ZODPOVĚDNÝ PROJEKTANT	:	ING. VÍT RYBÁK
VYPRACOVAL	:	ING. MAREK MILICH
KONTROLOVAL	:	ING. VÍT RYBÁK

KRAJ	:	MORAVSKOSLEZSKÝ	DATUM :	4/2021
INVESTOR	:	MĚSTO NOVÝ JIČÍN, Masarykovo nám. 1/1, 741 01 Nový Jičín	ZAKÁZK.Č. :	005/2021
OBJEDNATEL	:	MĚSTO NOVÝ JIČÍN, Masarykovo nám. 1/1, 741 01 Nový Jičín	FORMÁT :	1xA4
AKCE :			STUPEŇ :	SOUPRAVA

PARKOVIŠTĚ NA UL. LUČNÍ V NOVÉM JIČÍNĚ

DOKLADOVÁ ČÁST

DÚR+DSP

Seznam dotčených orgánů:

1. ČESKÁ TELEKOMUNIKAČNÍ INFRASTRUKTURA (CETIN)
2. ČEZ Distribuce
3. ČEZ ICT Services
4. Telco Pro Services
5. GasNet
6. SMVaK OSTRAVA
7. Dopravní inspektorát PČR, územní odbor Nový Jičín
8. Městský úřad Nový Jičín - Odbor životního prostředí
9. Městský úřad Nový Jičín – Odbor správy majetku
10. Technické služby Města Nového Jičína
11. NJNet
12. Hydrogeologický posudek
13. Krajská hygienická stanice

VYJÁDŘENÍ O EXISTENCI SÍTĚ ELEKTRONICKÝCH KOMUNIKACÍ společnosti CETIN a.s. („Vyjádření“)

A VŠEOBECNÉ PODMÍNKY OCHRANY SÍTĚ ELEKTRONICKÝCH KOMUNIKACÍ společnosti CETIN a.s. („Všeobecné podmínky ochrany SEK“)

toto Vyjádření a Všeobecné podmínky ochrany SEK je vydané dle ustanovení § 101 zákona č. 127/2005 Sb., o elektronických komunikacích a o změně některých souvisejících zákonů, v účinném znění („**Zákon o elektronických komunikacích**“), a dle ustanovení § 161 zákona č. 183/2006 Sb., o územním plánování a stavebním řádu, v účinném znění („**Stavební zákon**“), a dle příslušných ustanovení zákona č. 89/2012 Sb., občanský zákoník, v účinném znění („**Občanský zákoník**“)

Číslo jednací: 538941/22 **Číslo žádosti: 0122 389 427 („Žádost”)**

Název akce („**Stavba**“)	PARKOVIŠTĚ NA UL. LUČNÍ V NOVÉM JIČÍNĚ	
Důvod vydání Vyjádření („**Důvod vyjádření**“)	Společné územní a stavební řízení	
Žadatel	Ing. Marek Milich	
Stavebník	Ing. Marek Milich	
Zájmové území	Okres	Nový Jičín
	Obec	Nový Jičín
	Kat. území / č. parcely	Nový Jičín-Dolní Předměstí
Platnost Vyjádření		**3. 2. 2024 („Den konce platnosti Vyjádření“)**

Žadatel Žádostí určil a vyznačil Zájmové území, jakož i určil Důvod Vyjádření.

Na základě určení a vyznačení Zájmového území Žadatelem a na základě určení Důvodu Vyjádření vydává společnost CETIN a.s. následující Vyjádření:

Dojde ke střetu se sítí elektronických komunikací (dále jen „**SEK**“) společnosti **CETIN a.s.**

(I) Na Žadatelem určeném a vyznačeném Zájmovém území se vyskytuje SEK společnosti CETIN a.s.;

(II) Společnost CETIN a.s. **za podmínky splnění bodu (III)** tohoto Vyjádření **souhlasí**, aby Stavebník a/nebo Žadatel, je-li Stavebníkem v Zájmovém území vyznačeném v Žádosti, provedl Stavbu a/nebo činnosti povolené příslušným správním rozhodnutím vydaným dle Stavebního zákona;

(III) Stavebník a/nebo Žadatel, je-li Stavebníkem je povinen řídit se Všeobecnými podmínkami ochrany SEK, které jsou nedílnou součástí Vyjádření;

(IV) Pro případ, že bude nezbytné přeložení SEK, zajistí vždy takové přeložení SEK její vlastník, společnost CETIN a.s. Stavebník, který vyvolal překládku SEK je dle ustanovení § 104 odst. 17 Zákona o elektronických komunikacích povinen uhradit společnosti CETIN a.s. veškeré náklady na nezbytné úpravy dotčeného úseku SEK, a to na úrovni stávajícího technického řešení;

(V) Pro účely přeložení SEK dle bodu (IV) tohoto Vyjádření je Stavebník povinen uzavřít se společností CETIN a.s. Smlouvu o realizaci překládky SEK.

Číslo jednací: 538941/22 Číslo žádosti: 0122 389 427

Vyjádření je platné pouze pro Zájmové území určené a vyznačené Žadatelem, jakož i pro Důvod Vyjádření stanovený a určený Žadatelem v Žádosti.

Vyjádření pozbývá platnosti i) v Den konce platnosti Vyjádření, ii) změnou rozsahu Zájmového území či změnou Důvodu Vyjádření uvedeného v Žádosti a/nebo iii) jakýmkoliv porušením kterékoliv povinnosti stanovené Všeobecnými podmínkami ochrany SEK, to vše v závislosti na tom, která ze skutečností rozhodná pro pozbytí platnosti Vyjádření nastane nejdříve.

Společnost CETIN a.s. vydáním tohoto Vyjádření poskytla Žadateli pro Žadatelem určené a vyznačené Zájmové území veškeré informace o SEK dostupné společnosti CETIN a.s. ke dni podání Žádosti.

Ze strany společnosti CETIN a.s. může v některých případech docházet ke zpracování Vašich osobních údajů. Ke zpracování Vašich osobních údajů dochází vždy v souladu s platnými právními předpisy. Konkrétní zásady a podmínky zpracování osobních údajů společností CETIN a.s. jsou dostupné na https://www.cetin.cz/zasady-ochrany-osobnich-udaju.

V případě dotazů k Vyjádření kontaktujte prosím asistenční linku 800 630 630.

Přílohami Vyjádření jsou:

- *Všeobecné podmínky ochrany SEK*
- *Informace k vytýčení SEK ve vlastnictví společnosti CETIN a.s.*
- *Situační výkres (obsahuje Zájmové území určené a vyznačené Žadatelem a výřezy účelové mapy SEK)*

Vyjádření vydala společnost **CETIN a.s.** dne: 3. 2. 2022.

CETIN a.s.
Českomoravská 2510/19, Libeň
190 00 Praha 9
DIČ: CZ04084063
102

Číslo jednací: 538941/22 Číslo žádosti: 0122 389 427

VŠEOBECNÉ PODMÍNKY OCHRANY SÍTĚ ELEKTRONICKÝCH KOMUNIKACÍ společnosti CETIN a.s.

1. PLATNOST VŠEOBECNÝCH PODMÍNEK

i) Tyto Všeobecné í podmínky ochrany sítě elektronických komunikací (dále jen „**VPOSEK**“) tvoří součást Vyjádření (jak je tento pojem definován níže v článku 2 VPOSEK).
ii) V případě rozporu mezi Vyjádřením a těmito VPOSEK mají přednost ustanovení Vyjádření, pokud není těmito VPOSEK stanoveno jinak.

2. DEFINICE

Níže uvedené termíny, jsou-li použity v těchto VPOSEK a uvozeny velkým písmenem, mají následující význam, není-li těmito VPOSEK a/nebo Příslušnými požadavky stanoveno výslovně jinak:

„**CETIN**“ znamená CETIN a.s. se sídlem Českomoravská 2510/19, Libeň, 190 00 Praha 9, IČO: 04084063, zapsaná v obchodním rejstříku vedeném Městským soudem v Praze pod spz. B 20623;
„**Den**“ je kalendářní den;
„**Kabelovod**“ podzemní zařízení sestávající se z tělesa Kabelovodu a kabelových komor, sloužící k zatahovaní kabelů a ochranných trubek;
„**Občanský zákoník**“ znamená zákon č. 89/2012 Sb., občanský zákoník, v účinném znění;
„**POS**“ je zaměstnanec společnosti CETIN, pověřený ochranou sítě, Karel Dombrovský, tel.: 602 786 457, e-mail: karel.dombrovsky@cetin.cz;
„**Pracovní den**“ znamená Den, kromě soboty, neděle, a státních svátků a ostatních svátků ve smyslu zákona č. 245/2000 Sb., o státních svátcích, o významných dnech a o dnech pracovního klidu, v účinném znění;
„**Příslušné požadavky**“ znamená jakýkoli a každý příslušný právní předpis, vč. technických norem, nebo normativní právní akt veřejné správy či samosprávy, nebo jakékoli rozhodnutí, povolení, souhlas nebo licenci, včetně podmínek, které s ním souvisí;
„**Překládka**“ je stavba spočívající ve změně trasy vedení SEK ve vlastnictví CETIN nebo přemístění zařízení SEK ve vlastnictví CETIN; Stavebník, který Překládku vyvolal, je dle ustanovení § 104 odst. 17 Zákona o elektronických komunikacích povinen uhradit společnosti CETIN veškeré náklady na nezbytné úpravy dotčeného úseku SEK, a to na úrovni stávajícího technického řešení;
„**SEK**“ je síť elektronických komunikací ve vlastnictví CETIN;
„**Stavba**“ je stavba a/nebo činnosti ve vztahu, k níž bylo vydáno Vyjádření, a je prováděna Stavebníkem a/nebo Žadatelem v souladu s Příslušnými požadavky, povolená příslušným správním rozhodnutím vydaným dle Stavebního zákona;
„**Stavebník**“ je osoba takto označená ve Vyjádření;
„**Stavební zákon**“ je zákon č. 183/2006 Sb., o územním plánování a stavebním řádu;
„**Vyjádření**“ je vyjádření o existenci sítě elektronických komunikací vydané společností CETIN dne 3. 2. 2022 pod č.j 538941/22;
„**Zájmové území**“ je území označené Žadatelem a/nebo Stavebníkem v Žádosti;
„**Situační výkres**“ je výkres, který je přílohou Vyjádření a obsahuje Zájmové území určené a vyznačené Žadatelem v Žádosti a výřezy účelové mapy SEK;
„**Zákon o elektronických komunikacích**“ je zákon č. 127/2005 Sb., o elektronických komunikacích a o změně některých souvisejících zákonů, v účinném znění;
„**Žadatel**“ je osoba takto označená ve Vyjádření.
„**Žádost**“ je žádost, kterou Žadatel a/nebo Stavebník požádal CETIN o vydání Vyjádření.

3. PLATNOST A ÚČINNOST VPOSEK

Tyto VPOSEK jsou platné a účinné Dnem odeslání Vyjádření na i) adresu elektronické pošty Stavebníka a/nebo Žadatele uvedenou v Žádosti nebo ii) adresu pro doručení prostřednictvím poštovní přepravy uvedenou Stavebníkem a/nebo Žadatelem v Žádosti.

4. OBECNÁ PRÁVA A POVINNOSTI STAVEBNÍKA A/NEBO ŽADATELE

(i) Stavebník, Žadatel je výslovně srozuměn s tím, že SEK je veřejně prospěšným zařízením, byla zřízena ve veřejném zájmu a je chráněna Příslušnými požadavky.
(ii) SEK je chráněna ochranným pásmem, jehož rozsah je stanoven (a) ustanovením § 102 Zákona o elektronických komunikacích a/nebo (b) právními předpisy účinnými před Zákonem o elektronických komunikacích, není-li Příslušnými požadavky stanoveno jinak.
(iii) Stavebník, Žadatel nebo jím pověřená třetí osoba, je povinen při provádění Stavby nebo jiných prací, při odstraňování havárií a projektování staveb, řídit se Příslušnými požadavky, správnou praxí v oboru stavebnictví a technologickými postupy a je povinen učinit veškerá nezbytná opatření vyžadovaná Příslušnými požadavky k ochraně SEK před poškozením. Povinnosti dle tohoto odstavce má Stavebník rovněž ve vztahu k SEK, které se nachází mimo Zájmové území.
(iv) Při zjištění jakéhokoliv rozporu mezi údaji v Situačním výkresu, který je přílohou Vyjádření a skutečným stavem, je Stavebník a/nebo Žadatel povinen bez zbytečného odkladu, nejpozději Den následující po zjištění takové skutečnosti, zjištěný rozpor oznámit POS.
(v) Stavebník, Žadatel nebo jím pověřená třetí osoba, je povinen každé poškození či krádež SEK bezodkladně, nejpozději Den následující po zjištění takové skutečnosti, oznámit takovou skutečnost dohledovému centru společnosti CETIN na telefonní číslo +420 238 464 190.
(vi) Bude-li Stavebník, Žadatel nebo jím pověřená třetí osoba na společnosti CETIN požadovat, aby se jako účastník správního řízení, pro jehož účely bylo toto Vyjádření vydáno, vzdala práva na odvolání proti rozhodnutí vydanému ve správním řízení, je oprávněn kontaktovat POS.

5. POVINNOSTI STAVEBNÍKA PŘI PŘÍPRAVĚ STAVBY

(i) Při projektování Stavby je Stavebník povinen zajistit, aby projektová dokumentace Stavby (i) zohledňovala veškeré požadavky na ochranu SEK vyplývající z Příslušných požadavků, zejména ze Zákona o elektronických komunikacích a Stavebního zákona, (ii) respektovala správnou praxi v oboru stavebnictví a technologické postupy a (iii) umožňovala, aby i po provedení a umístění Stavby dle takové projektové dokumentace byla společnost CETIN, jako vlastník SEK schopna bez jakýkoliv omezení a překážek provozovat SEK, provádět údržbu a opravy SEK.
(ii) Nebude-li možné projektovou dokumentací zajistit některý, byť i jeden z požadavků dle předchozího odstavce (i) a/nebo umístění Stavby by mohlo způsobit, že nebude naplněn některý, byť i jeden z požadavků dle předchozího odstavce (i), vyvolá Stavebník Překládku.
(iii) Při projektování Stavby, která se nachází nebo je u ní zamýšleno, že se bude nacházet v ochranném pásmu radiových tras společnosti CETIN a překračuje výšku 15 m nad zemským povrchem, a to včetně dočasných objektů zařízení staveniště (jeřáby, konstrukce, atd.) je Stavebník povinen písemně kontaktovat POS za účelem získání konkrétního stanoviska a podmínek k ochraně radiových tras společnosti CETIN a pro určení, zda Stavba vyvolá Překládku. Ochranné pásmo radiových tras v šíři 50m je zakresleno do situačního výkresu, který je součástí tohoto Vyjádření.

VŠEOBECNÉ PODMÍNKY OCHRANY SÍTĚ ELEKTRONICKÝCH KOMUNIKACÍ společnosti CETIN a.s.

(iv) Pokud se v Zájmovém území nachází podzemní silové vedení (NN) ve vlastnictví společnosti CETIN, je Stavebník povinen ve vztahu k projektové dokumentaci zajistit totéž, co je uvedeno pod písm (i) tohoto článku 5, přičemž platí, že Stavebník vyvolá Překládku v případech uvedených pod písm (ii) tohoto článku 5.

(v) Stavebník je povinen při projektování Stavby, která je stavbou (a) zařízení silových elektrických sítí (VN, VVN a ZVVN) a/nebo (b) trakčních vedení, provést výpočet či posouzení rušivých vlivů na SEK, zpracovat ochranná opatření, to vše dle a v souladu s Příslušnými požadavky. Stavebník je povinen nejpozději třicet (30) Dnů před podáním žádosti o vydání příslušného správního rozhodnutí k umístění Stavby dle Stavebního zákona předat POS výpočet či posouzení rušivých vlivů na SEK a zpracovaná ochranná opatření.

(vi) Je-li Stavba v souběhu s Kabelovodem, nebo Kabelovod kříží, je Stavebník povinen nejpozději ke Dni, ke kterému započne se zpracováním projektové dokumentace ke Stavbě, oznámit POS a projednat s POS (a) veškeré případy, kdy trajektorie podvrtů a protlaků budou vedeny ve vzdálenosti menší, než je 1,5 m od Kabelovodu a (b) jakékoliv výkopové práce, které budou nebo by mohly být vedeny v úrovni či pod úrovní Kabelovodu nebo kabelové komory.

(vii) Je-li Stavba umístěna nebo má být umístěna v blízkosti Kabelovodu, ve vzdálenosti menší, než jsou 2 m nebo kříží-li Stavba Kabelovod ve vzdálenosti menší, než je 0,5 m nad nebo kdekoli pod Kabelovodem, je Stavebník povinen předložit POS k posouzení zakreslení Stavby v příčných řezech, přičemž do příčného řezu je Stavebník rovněž povinen zakreslit profil kabelové komory.

6. POVINNOSTI STAVEBNÍKA PŘI PROVÁDĚNÍ STAVBY

(i) Stavebník je před započetím jakýchkoliv zemních prací ve vztahu ke Stavbě povinen vytýčit trasu SEK na terénu dle Příslušných požadavků a dle Stavebního zákona. S vytýčenou trasou SEK je Stavebník povinen seznámit všechny osoby, které budou anebo by mohly zemní práce ve vztahu ke Stavbě provádět. V případě porušení této povinnosti bude Stavebník odpovědný společnosti CETIN za náklady a škody, které porušením této povinnosti společnosti CETIN vzniknou a je povinen je společnosti CETIN uhradit.

(ii) Pět (5) Pracovních dní před započetím jakýchkoliv prací ve vztahu ke Stavbě je Stavebník povinen oznámit společnosti CETIN, že zahájí práce či činnosti ve vztahu ke Stavbě. Písemné oznámení dle předchozí věty zašle Stavebník na adresu elektronické pošty POS a bude obsahovat minimálně číslo jednací Vyjádření a kontaktní údaje Stavebníka.

(iii) Stavebník je povinen zabezpečit a zajistit SEK proti mechanickému poškození, a to zpravidla dočasným umístěním silničních betonových panelů nad kabelovou trasou SEK. Do doby, než je zajištěna a zabezpečena ochrana SEK proti mechanickému poškození, není Stavebník oprávněn přejíždět vozidly nebo stavební mechanizací kabelovou trasu SEK. Při přepravě vysokých nákladů nebo při projíždění stroji, vozidly či mechanizací pod nadzemním vedením SEK je Stavebník povinen prověřit, zda výška nadzemního vedení SEK je dostatečná a umožňuje spolehlivý a bezpečný způsob přepravy nákladu či průjezdu strojů, vozidel či mechanizace.

(iv) Při provádění zemních prací v blízkosti SEK je Stavebník povinen postupovat tak, aby nedošlo ke změně hloubky uložení nebo prostorového uspořádání SEK. V místech, kde SEK vystupuje ze země do budovy, rozváděče, na sloup apod. je Stavebník povinen vykonávat zemní práce se zvýšenou mírou opatrnosti, výkopové práce v blízkosti sloupů nadzemního vedení SEK je Stavebník povinen provádět v takové vzdálenosti od sloupu nadzemního vedení SEK, která je dostatečná k tomu, aby nedošlo nebo nemohlo dojít k narušení stability sloupu nadzemního vedení SEK. Stavebník je povinen zajistit, aby jakoukoliv jeho činností nedošlo bez souhlasu a vědomí společnosti CETIN (a) ke změně nivelety terénu, a/nebo (b) k výsadbě trvalých porostů, a/nebo (c) ke změně rozsahu a změně konstrukce zpevněných ploch. Pokud došlo k odkrytí SEK, je Stavebník povinen SEK po celou dobu odkrytí náležitě zabezpečit proti prověšení, poškození a odcizení.

(v) Zjistí-li Stavebník kdykoliv během provádění prací ve vztahu ke Stavbě jakýkoliv rozpor mezi údaji v projektové dokumentaci a skutečností, je povinen bezodkladně přerušit práce a oznámit zjištěný rozpor na adresu elektronické pošty POS. Stavebník není oprávněn pokračovat v pracích ve vztahu ke Stavbě do doby, než získá písemný souhlas POS s pokračováním prací.

(vi) Stavebník není bez předchozího písemného souhlasu společnosti CETIN oprávněn manipulovat s kryty kabelových komor, jakkoliv zakrývat vstupy do kabelových komor, a to ani dočasně, vstupovat do kabelových komor, jakkoliv manipulovat s případně odkrytými prvky SEK či s jakýmkoliv jiným zařízením se SEK souvisejícím. Rovněž bez předchozího písemného souhlasu společnosti CETIN není Stavebník oprávněn umístit nad trasou Kabelovodu jakoukoliv jinou síť technické infrastruktury v podélném směru.

(vii) Byla-li v souladu s Vyjádřením a těmito VPOSEK odkryta SEK je Stavebník povinen tři (3) Pracovní dny před zakrytím SEK písemně oznámit POS zakrytí SEK a vyzvat ho ke kontrole před zakrytím. Oznámení Stavebníka dle předchozí věty musí obsahovat minimálně předpokládaný Den zakrytí, číslo jednací Vyjádření a kontaktní údaje Stavebníka. Stavebník není oprávněn provést zakrytí do doby, než získá písemný souhlas POS se zakrytím.

7. ROZHODNÉ PRÁVO

Vyjádření a VPOSEK se řídí českým právem, zejména Občanským zákoníkem, Zákonem o elektronických komunikacích a Stavebním zákonem. Veškeré spory z Vyjádření či VPOSEK vyplývající budou s konečnou platností řešeny u příslušného soudu České republiky.

8. PÍSEMNÝ STYK

Písemným stykem či pojmem „písemně“ se pro účely Vyjádření a VPOSEK rozumí předání zpráv jedním z těchto způsobů:
- v listinné podobě;
- e-mailovou zprávou s uznávaným elektronickým podpisem dle zák. č. 297/2016 Sb., o službách vytvářejících důvěru pro elektronické transakce, v účinném znění; a/nebo e-mailovou zprávou zaslanou na adresu POS;

9. ZÁVĚREČNÁ USTANOVENÍ

(i) Stavebník, Žadatel nebo jím pověřená třetí osoba je počínaje Dnem převzetí Vyjádření povinen užít informace a data uvedená ve Vyjádření pouze a výhradně k účelu, pro který mu byla tato poskytnuta. Stavebník, Žadatel nebo jím pověřená třetí osoba není oprávněn informace a data rozmnožovat, rozšiřovat, pronajímat, půjčovat či jinak umožnit jejich užívání třetí osobou bez předchozího písemného souhlasu společnosti CETIN.

(ii) Pro případ porušení kterékoliv z povinností Stavebníka, Žadatele nebo jím pověřené třetí osoby, založené Vyjádřením /nebo těmito VPOSEK je Stavebník, Žadatel či jím pověřená třetí osoba odpovědný za veškeré náklady a škody, které společnosti CETIN vzniknou porušením povinnosti Stavebníka, Žadatele nebo jím pověřené třetí osoby.

Číslo jednací: 538941/22 Číslo žádosti: 0122 389 427

Informace k vytyčení *SEK*

V případě požadavku na vytyčení *SEK* společnosti *CETIN* se, prosím, obracejte na společnosti uvedené níže:

CETIN a.s. - středisko Morava sever

se sídlem: Českomoravská 2510/19, Libeň, 190 00 Praha 9
IČ: 04084063 DIČ: CZ04084063
kontakt: tel: 238462175 obslužná doba po-pa 7 - 15 hod

CETIN a.s. - středisko Morava sever

se sídlem: Českomoravská 2510/19, Libeň, 190 00 Praha 9
IČ: 04084063 DIČ: CZ04084063
kontakt: tel: 238462489 obslužná doba po-pa 7 - 15 hod

Vegacom, a.s. - výhradní dodavatel společnosti CETIN a.s.

se sídlem: Pohraniční 52/23, 703 00 Ostrava
IČ: 25788680 DIČ: CZ25788680
kontakt: Ing. Lubomír Vařecha, mobil: 725820762, e-mail: varecha@vegacom.cz
Hurníková Hana, mobil: 725820758, e-mail: hurnikova@vegacom.cz

ALPROTEL GROUP, s.r.o.

se sídlem: Dobrá 543 Frýdek-Místek PSČ 739 51
IČ: 25863037 DIČ: CZ25863037
kontakt: Libor Kašperlík, mobil: 602783894, e-mail: kasperlik@alprotel.cz

GIS-STAVINVEX, a.s.

se sídlem: Bučinská 1733, 735 41 Petřvald
IČ: 25163558 DIČ: CZ25163558
kontakt: Ing. Miroslav Žilík, mobil: 731 204 729, tel/fax: 596 541 102, ostrava@gis-stavinvex.cz

Josef Matoušek

se sídlem: Dvorní 766/27, Ostrava-Poruba, PSČ: 708 00
IČ: 75591961 DIČ: 6404090748
kontakt: Josef Matoušek, mobil: 602 516 579, e-mail: matousek1964@seznam.cz

KATES, spol. s r.o.

se sídlem: Důlní 889, 735 35 Horní Suchá
IČ: 47680954 DIČ:
kontakt: Stanislav Knebl, tel.: 596426011, mobil: 736626762, e-mail: knebl.kates@seznam.cz

Milan Kočvara

se sídlem: Osvoboditelů 1200, 742 21 Kopřivnice
IČ: 63341620 DIČ:
kontakt: Milan Kočvara, mobil: 602439837, e-mail: vytyceni@seznam.cz

OPTOMONT, a.s.

se sídlem: Na Najmanské 915, 710 00 Ostrava
IČ: 25355759 DIČ: CZ25355759
kontakt: Bogdan Kaleta, tel.: 558340911, mobil: 721521807, e-mail: bogdan.kaleta@optomont.cz

Číslo jednací: 538941/22 Číslo žádosti: 0122 389 427

Rostislav Ralidiák

se sídlem: Karviná, Čsl.armády 2930/25, PSČ 73301
IČ: 70244090 DIČ: CZ70244090
kontakt: Rostislav Ralidiák, mobil: 602 749 579, e-mail: trasovani@atlas.cz

Sitel, spol. s r.o., oblast Ostrava

se sídlem: U studia 2253/28, 700 30 Ostrava-Zábřeh
IČ: 44797320 DIČ: CZ 44797320
kontakt: Pavla Postulková, mobil: 731 589 566, e-mail: ppostulkova@sitel.cz

(tiskový formát A4) Příloha k Vyjádření č.j.: 538941/22 Číslo žádosti: 0122 389 427

SITUAČNÍ VÝKRES - ZÁJMOVÉ ÚZEMÍ

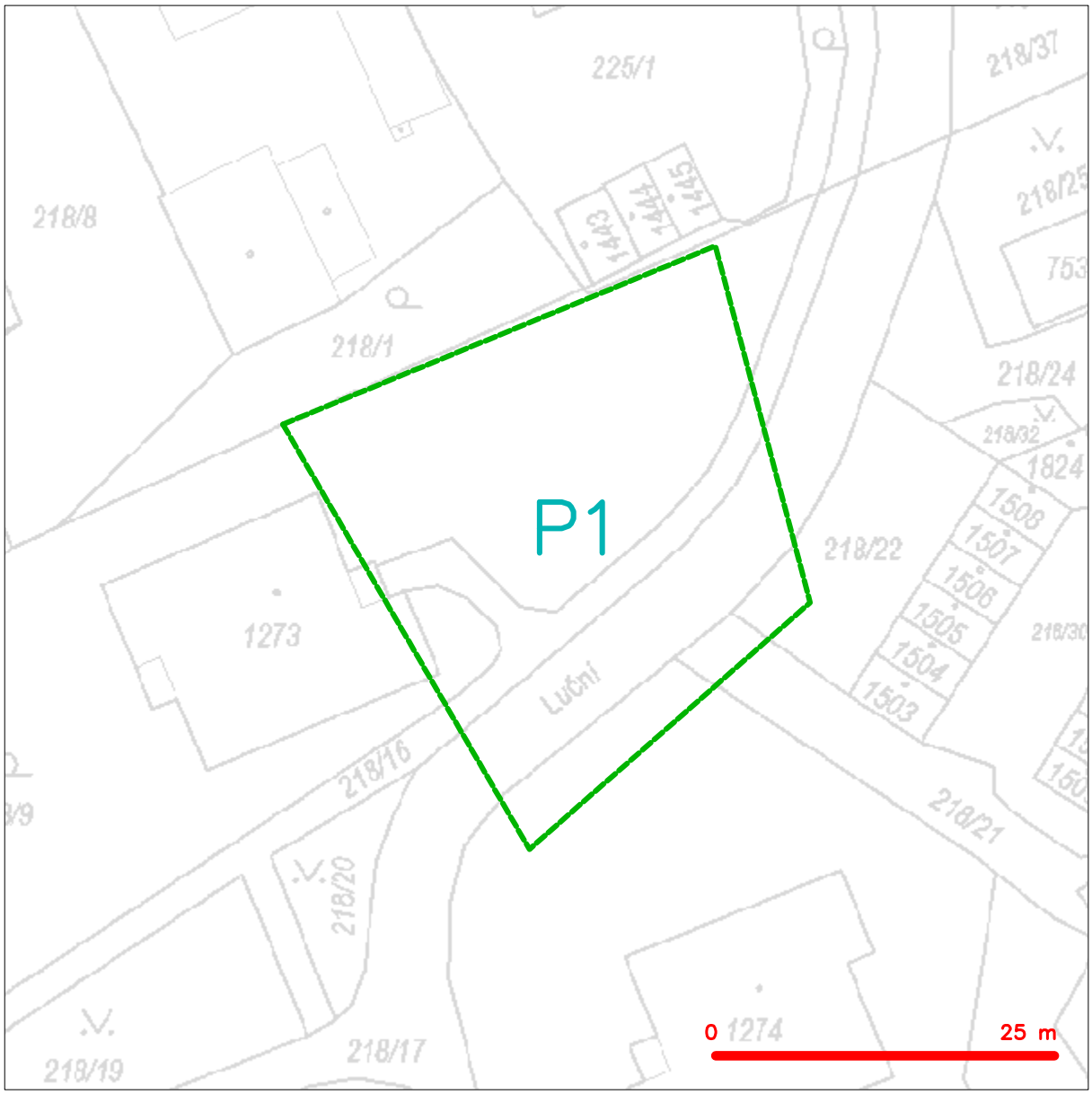

LEGENDA

hranice zájmového území k vyjádření

CETIN a.s.
Českomoravská 2510/19, Libeň
190 00 Praha 9
DIČ: CZ04084063
102

(tiskový formát A4) Příloha k Vyjádření č.j.: 538941/22 Číslo žádosti: 0122 389 427

SITUAČNÍ VÝKRES - POLYGON 1

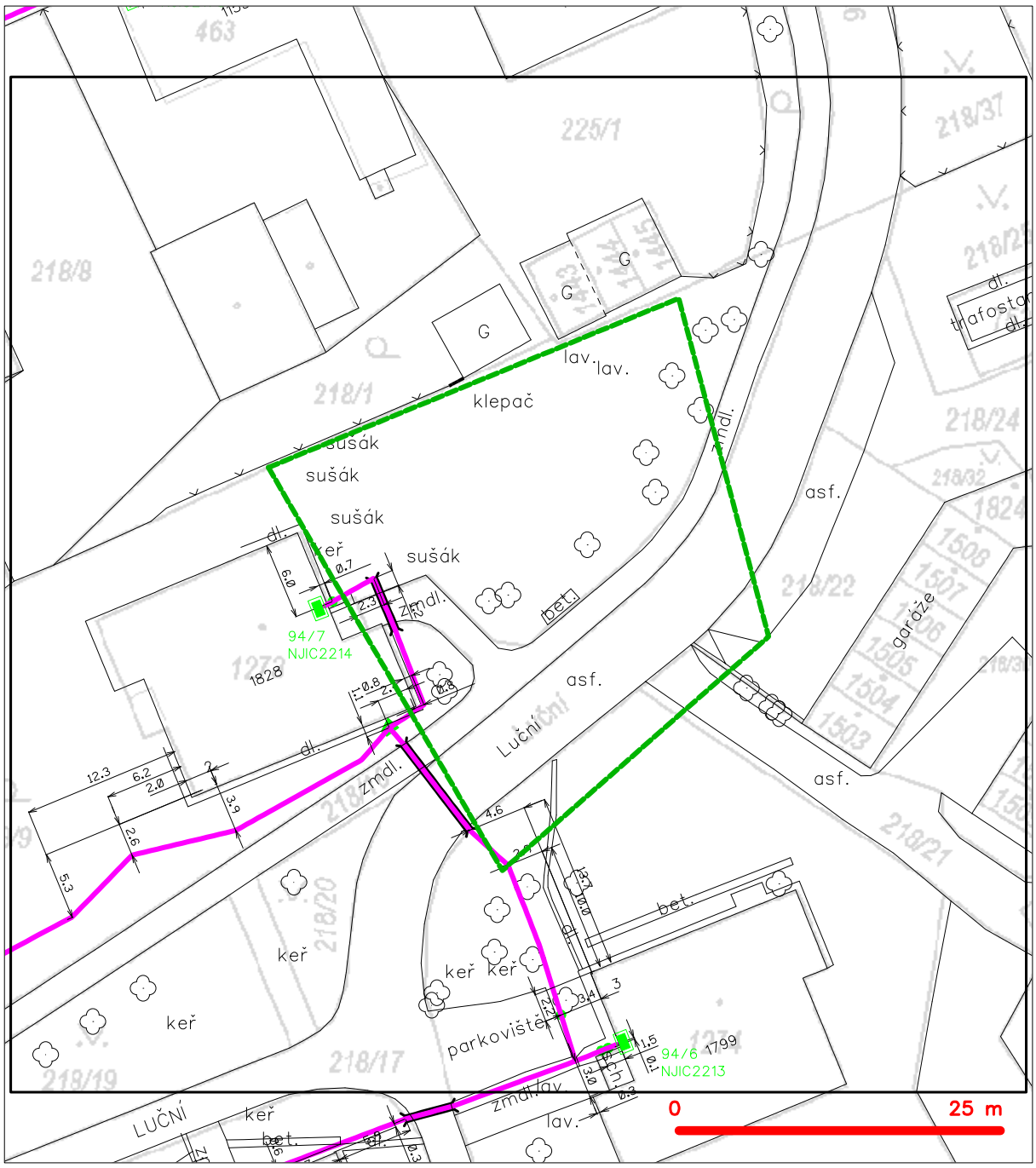

LEGENDA

- hranice zájmového území k vyjádření
- NN přípojka, území s NN přípojkou CETIN
- zaměřený průběh metalického kabelu
- zaměřený průběh optického kabelu, HDPE trubky nebo souběh optického a metalického kabelu
- nezaměřený průběh metalického kabelu
- nadzemní sítě cizí
- nezaměřený průběh optického kabelu, HDPE trubky nebo souběh optického a metalického kabelu
- RR radiové sítě, ochranné pásmo radiové sítě
- nadzemní sítě
- neprovozované sítě
- C podzemní sítě cizí
- sítě s NN
- kolektor, kabelovod

DISTRIBUCE

Ing. Marek Milich
Vrchní cesta 124
742 66 Štramberk

VÁŠ DOPIS ZNAČKY / ZE DNE	NAŠE ZNAČKA	VYŘIZUJE / LINKA	MÍSTO ODESLÁNÍ / DNE
	1123777468	Špačinský/800850860	Val. Meziříčí/10.3.2022

Stanovisko ČEZ Distribuce, a.s., k žádosti ev. číslo 1123777468

Název stavby: PARKOVIŠTĚ NA UL. LUČNÍ V NOVÉM JIČÍNĚ

Kat. území: NOVÝ JIČÍN-DOLNÍ PŘEDMĚSTÍ Parc. číslo: Viz situační výkres

ČEZ Distribuce, a.s., souhlasí s výše uvedenou stavbou pro účely vydání společného povolení stavby za dodržení následujících podmínek:

- podmínky pro existující zařízení energetické společnosti č. 0101678753 ze dne 03.02.2022.
- podmínek vyplývajících ze SMLOUVY O UZAVŘENÍ BUDOUCÍ SMLOUVY O PŘELOŽCE ELEKTRICKÉHO ZAŘÍZENÍ DISTRIBUČNÍ SOUSTAVY DO NAPĚŤOVÉ HLADINĚ 0,4 kV (NN) ČÍSLO: Z_S14_12_8120084554.

Toto stanovisko má platnost 1 rok od data vydání.
Poznámka: Při další korespondenci uvádějte značku podle záhlaví.
S pozdravem

Ing. Vít Grabec
Vedoucí oddělení Regionální obsluha.
ČEZ Distribuce, a. s.
.

R4P100 ReqType:H ReqExtID:0011364349 ProcesID:CS-20220224T175421-0002 DocExtID:0000000051691283
BOID:001A4A1A091F1EDCA59EFA977E9D9BB9 BONM:ZISUGSPRN DocType:CZ05BBc(f6) SAPtyp:Dopis-DOP T44 ZakID:0011743941 DocID:001042588781
IA:55\p21-162059495 Ver:X478D212P174 Dav:22024659(0001)/h PSP str:455 lst:228 zas:211

21075490-2-3 U

SMLOUVA

číslo: Z_S14_12_8120084554

o smlouvě budoucí o realizaci přeložky distribučního zařízení určeného k dodávce elektrické energie, uzavřené podle § 1785 a násl. zákona č. 89/2012 Sb., občanský zákoník ve znění pozdějších předpisů (dále jen „OZ") a v souladu s § 47 zákona č. 458/2000 Sb., o podmínkách podnikání a o výkonu státní správy v energetických odvětvích a o změně některých zákonů (energetický zákon), ve znění pozdějších předpisů (dále jen „energetický zákon).

I. SMLUVNÍ STRANY

PROVOZOVATEL:
ČEZ Distribuce, a. s., IČ 24729035, DIČ CZ24729035
se sídlem Děčín - Děčín IV-Podmokly, Teplická 874/8, 405 02 Děčín
zapsána v obchodním rejstříku vedeném Krajským soudem v Ústí nad Labem, oddíl B, vložka 2145
s předmětem podnikání (mimo jiné) – distribuce elektřiny na základě licence č. 121015583
bankovní spojení: Komerční banka, a. s., číslo účtu/kód banky: 35-4544580267/0100,
na základě pověření ze dne 23. 1. 2015 zastupuje: Ing. Vít Grabec, pozice: Vedoucí oddělení Regionální obsluha
(dále jen „provozovatel")
Kontaktní údaje:
Adresa pro písemný styk: ČEZ Distribuce, a. s., Plzeň, Guldenerova 2577/19, PSČ 326 00
Kontaktní bezplatná linka ČEZ Distribuce: 800 850 860 (hlášení poruch, distribuční požadavky, informace);
www.cezdistribuce.cz; E-mail: info@cezdistribuce.cz

ŽADATEL:
Město Nový Jičín, Číslo zákazníka: 0011743941
Datum narození: , IČ: 00298212, DIČ: CZ00298212
Ulice: Masarykovo náměstí 1/1
Obec: Nový Jičín, Dodací pošta: Nový Jičín 1, PSČ: 741 01

Zápis v obchodním rejstříku (rejstříkový soud a spisová značka (tj. oddíl a vložka)):
Zástupce: Ing. Jiří Kuběna, tel. č.: 735704069
(dále jen „žadatel")

II. PŘEDMĚT SMLOUVY

Žadatel se zavazuje na základě písemné výzvy od provozovatele do 30 dnů od jejího doručení uzavřít konečnou smlouvu o realizaci přeložky distribučního zařízení určeného k dodávce elektrické energie (dále jen „ konečná smlouva"), ve smyslu stanoviska provozovatele ze dne 24. 2. 2022 ev. č. 8120084554 na stavbu Luční, Nový Jičín, 741 01, Město Nový Jičín (dále jen „přeložka").

Provozovatel je povinen učinit uvedenou výzvu nejpozději do 30 dnů od splnění veškerých podmínek stanovených příslušnými právními předpisy pro zahájení stavby přeložky a zajištění jejího zhotovitele, nejdéle však do dvou let od uzavření této smlouvy, nedohodnou-li se provozovatel s žadatelem na prodloužení této lhůty.

V konečné smlouvě se provozovatel zaváže zajistit realizaci přeložky do 4 měsíců po uzavření konečné smlouvy o úhradě nákladů na přeložku, po vlastní úhradě zálohové platby na tyto náklady a po úspěšném předání a převzetí staveniště (za předpokladu vhodných klimatických podmínek).

III. PRÁVA A POVINNOSTI SMLUVNÍCH STRAN

a) PROVOZOVATEL:

1. Zajistí zpracování projektové dokumentace (dále též jen „PD") na danou přeložku v rozsahu stanoveného technického řešení dle stanoviska provozovatele, jehož ev. č. je uvedeno v čl. II této smlouvy.
2. Zajistí nutnou inženýrskou činnost související s projektem vč. zajištění potřebného povolení podle stavebního zákona. Provozovatel je vázán povinností realizace přeložky pouze za předpokladu, že se k navrženému technickému řešení podaří získat potřebné povolení podle stavebního zákona (vyjma případů, kdy se na základě stavebního zákona toto povolení nevyžaduje).
3. Zajistí dodavatele přeložky.
4. Výše nákladů žadatele obsažených v konečné smlouvě se bude řídit těmito zásadami:
   Na základě zákona č. 458/2000 Sb. § 47 ve znění pozdějších předpisů provozovatel zajistí realizaci přeložky na náklady žadatele.
   Předběžný odhad celkových realizačních nákladů přeložky činí 91 000,00 Kč.
   Předpokládané náklady (bez DPH) spojené s realizací přeložky budou vyčísleny po zajištění zhotovitele a upřesnění ceny hlavního materiálu dle zpracované projektové dokumentace ve smlouvě o realizaci přeložky. Skutečné náklady budou vyúčtovány po ukončení samotné realizace přeložky a po provedení vkladu případných věcných břemen (služebností) podle energetického zákona (dále jen „věcné břemeno") k přeložkou dotčeným nemovitým věcem. V případě nutnosti zřízení věcných břemen vyvolaných přeložkou může být zálohová platba na realizaci přeložky rozdělena za účelem samostatného vyúčtování nákladů na tato věcná břemena.
5. Předpokladem pro uzavření konečné smlouvy je rovněž uzavření smluv o budoucích smlouvách o zřízení věcného břemene s vlastníky nemovitých věcí dotčených stavbou přeložky.

Otočte prosím

6. Po podepsání konečné smlouvy a úhradě zálohy na náklady realizace přeložky žadatelem zajistí realizaci stavby přeložky.
7. Zjistí-li provozovatel, že přeložku není možné za původních předpokládaných podmínek provést, oznámí tuto skutečnost bezodkladně žadateli společně s předložením návrhu dodatku k této smlouvě, případně s návrhem jiného řešení. Nepřijetí návrhu smluvního dodatku dle předchozí věty žadatelem ve lhůtě stanovené provozovatelem, která nesmí být kratší jak 30 dnů, zakládá právo provozovatele odstoupit od této smlouvy.

b) ŽADATEL:

1. Zavazuje se poskytnout za provozovatelem stanovených podmínek nezbytnou součinnost a podklady pro zhotovení PD.
2. Je povinen přijmout od provozovatele nabídku (návrh) konečné smlouvy ve lhůtě do 30 dnů od jejího doručení, pokud její obsah nebude odporovat ujednáním této smlouvy. Přijetím nabídky dle předchozí věty se rozumí zpětné doručení jednoho vyhotovení konečné smlouvy podepsané žadatelem provozovateli bez učinění jakýchkoliv dodatků nebo odchylek od obsahu nabídky. V opačném případě je provozovatel oprávněn od této smlouvy odstoupit a žadatel je povinen provozovateli nahradit v důsledku toho vzniklou škodu.
3. Pokud žadatel v průběhu zpracování svůj požadavek zruší nebo neuzavře ve lhůtě uvedené v bodě 2. konečnou smlouvu na realizaci přeložky, uhradí dosud vzniklé či konečné náklady za zpracování projektové dokumentace a na inženýrskou činnost na základě předložené faktury. Předběžný odhad celkové ceny za zpracování projektové dokumentace a inženýrskou činnost činí 23000,- Kč. Konečná cena za PD bude stanovena na základě součtu ceny za zpracování technické části PD a kalkulace ceny za uzavření nezbytných smluv o budoucích smlouvách na zřízení věcného břemene na přeložkou dotčených nemovitých věcech, vč. uhrazených správních poplatků a nákladů na potřebné geodetické práce v rámci zpracování PD.
4. Na nemovitých věcech ve vlastnictví žadatele, dotčených stanoveným technickým řešením přeložky dle stanoviska provozovatele, jehož ev. č. je uvedeno v čl. II této smlouvy, umožní zřízení věcného břemene za finanční náhradu dle znění zákona 151/1997 Sb. a souvisejících předpisů, v platném znění. Smlouva o budoucí smlouvě na zřízení věcného břemene bude s žadatelem uzavřena v průběhu projekčních prací.
5. Je povinen se v rámci konečné smlouvy zavázat na svůj náklad v nezbytně nutném rozsahu k vyklizení a přípravě prostor pro stavbu přeložky na svých nemovitých věcech.

Smluvní strany se dohodly, že budou účinně spolupracovat při přípravě i realizaci celé stavby přeložky. Zároveň se zavazují vzájemně se informovat o všech skutečnostech majících vliv na závazky dohodnuté v této smlouvě.

IV. ZÁVĚREČNÁ USTANOVENÍ

1. Tato smlouva představuje úplnou dohodu mezi stranami smlouvy týkající se jejího předmětu a obsahu. Tato smlouva může být měněna nebo doplňována pouze formou číslovaných písemných dodatků podepsaných oběma smluvními stranami, a to pod sankcí jejich neplatnosti. Písemná forma je nezbytná i pro právní úkony směřující ke zrušení Smlouvy.
2. Odpověď smluvní strany podle ustanovení § 1740 odst. 3 OZ s dodatkem, odchylkou, byť i takovou, která podstatně nemění podmínky nabídky, není přijetím nabídky na uzavření smlouvy.
3. Smlouva nabývá platnosti a účinnosti dnem jejího podpisu oběma smluvními stranami.
4. Tato smlouva v celém rozsahu nahrazuje veškerá vzájemná jednání stran smlouvy uskutečněná před dnem uzavření smlouvy.
5. Je-li smlouva uzavírána prostředky umožňujícími komunikaci na dálku (distančním způsobem) nebo mimo obchodní prostory PDS, je žadatel (spotřebitel), oprávněn od této smlouvy odstoupit ve lhůtě 14 dnů od uzavření smlouvy a to písemně prostřednictvím formuláře, jehož náležitosti stanoví prováděcí právní předpis OZ a který je k dispozici na kontaktních místech provozovatele a ke stažení na webové adrese www.cezdistribuce.cz. Žadatel, je-li spotřebitelem současně žádá provozovatele, aby započal s plněním svého závazku dle této smlouvy ještě před uplynutím lhůty pro odstoupení od smlouvy dle předchozí věty a to ve smyslu § 1823 OZ.
6. Fyzické osoby, které tuto smlouvu za jednotlivé smluvní strany uzavírají, tímto prohlašují, že jsou plně oprávněny k jejímu platnému uzavření.
7. Smlouva je vyhotovena ve dvou stejnopisech s platností originálu, z nichž každá strana obdrží po jednom stejnopisu.
8. Osobní údaje subjektu údajů jsou zpracovávány v souladu s příslušnými aktuálně platnými a účinnými právními předpisy České republiky a Evropské unie. Bližší informace týkající se zpracování osobních údajů a právních předpisů, na jejichž základě je zpracování prováděno, jsou dostupné na stránkách www.cezdistribuce.cz/gdpr nebo je společnost ČEZ Distribuce, a. s., subjektu údajů na požádání poskytne.
9. Žadatel svým podpisem současně potvrzuje, že (vedle výše uvedených informací) je si též plně vědom všech svých práv v souvislosti s poskytnutím svých osobních údajů k účelu danému touto smlouvou a rovněž potvrzuje pravdivost a aktuálnost osobních údajů, které k účelu předmětné smlouvy poskytl. Žadatel se podpisem smlouvy též zavazuje prokazatelně provozovateli oznámit do pěti pracovních dnů případné změny svých osobních údajů.
10. Smluvní strany berou na vědomí, že na tuto smlouvu nedopadá povinnost uveřejnění v registru smluv ve smyslu zákona č. 340/2015 Sb., o zvláštních podmínkách účinnosti některých smluv, uveřejňování těchto smluv a o registru smluv (zákon o registru smluv), ve znění pozdějších předpisů.
11. Smluvní strany prohlašují, že se s obsahem této smlouvy řádně seznámily a jejím jednotlivým ustanovením rozumí. Dále prohlašují, že tato smlouva je projevem jejich svobodné, vážné, určité a srozumitelné vůle, že ji uzavírají dobrovolně, nikoliv v tísni, pod nátlakem nebo za nápadně jednostranně nevýhodných podmínek, na důkaz čehož připojují své podpisy.

ZA ŽADATELE:	ZA PROVOZOVATELE:
Město Nový Jičín	ČEZ Distribuce, a. s.
JMÉNO, PŘIJMENÍ, FUNKCE: Ing. arch. Jitka Pospíšilová, vedoucí odboru rozvoje a investic	Ing. Vít Grabec Vedoucí oddělení Regionální obsluha
DATUM A MÍSTO: 2. 3. 2022 Nový Jičín	DATUM A MÍSTO: VYŘIZENO DNE 18 -03- 2022
PODPIS	PODPIS

MĚSTO NOVÝ JIČÍN 741 01 Nový Jičín

ČEZ DISTRIBUCE
ČEZ Distribuce, a. s.
Děčín - Děčín IV-Podmokly
Teplická 874/8, PSČ 4[illegible]02
IČO: 247 29 035

157

DISTRIBUCE

Ing. Marek Milich

NAŠE ZNAČKA
0101678753

VYŘÍZENO DNE
03.02.2022

Sdělení o existenci energetického zařízení, sítě pro elektronickou komunikaci nebo zařízení technické infrastruktury v majetku společnosti ČEZ Distribuce, a. s., pro akci:

PARKOVIŠTĚ NA UL. LUČNÍ V NOVÉM JIČÍNĚ

Vážený zákazníku,

Na základě Vaší žádosti 0101678753 ze dne 03.02.2022 Vám zasíláme sdělení o existenci energetického zařízení, sítě pro elektronickou komunikaci nebo zařízení technické infrastruktury v majetku společnosti ČEZ Distribuce, a. s., ve Vámi vymezeném zájmovém území.

Dovolujeme si Vás upozornit, že **sdělení nenahrazuje** vyjádření provozovatele distribuční soustavy k projektové dokumentaci pro územní nebo stavební řízení, k připojení nového odběru, zdroje elektrické energie nebo k navýšení rezervovaného příkonu a výkonu a s výjimkou havárií ani souhlas s činností v ochranném pásmu.
Toto sdělení je platné do 03.08.2022 a je jedním z podkladů pro zpracování projektové dokumentace, pokud je taková dokumentace zpracovávána.

V majetku ČEZ Distribuce, a. s., se na Vámi uvedeném zájmovém území nachází nebo ochranným pásmem zasahuje energetické zařízení typu:

	síť NN	síť VN	síť VVN
Podzemní síť	střet		
Nadzemní síť			

Stanice	

V majetku ČEZ Distribuce, a. s., se na Vámi uvedeném zájmovém území nachází nebo ochranným pásmem zasahuje síť pro elektronickou komunikaci typu:

	síť pro elektronickou komunikaci
Podzemní síť	
Nadzemní síť	

Zařízení technické infrastruktury zahrnuje zejména vodovodní, kanalizační a plynové přípojky pro objekty ČEZ Distribuce a. s., a dále pak další podzemní a nadzemní zařízení sloužící pro provoz distribuční sítě. V majetku ČEZ Distribuce, a. s., se na Vámi uvedeném zájmovém území nachází nebo ochranným pásmem zasahuje zařízení technické infrastruktury:

	zařízení technické infrastruktury
Nadzemní nebo podzemní	

Energetické zařízení (mimo nadzemních sítí NN), zařízení sítě pro elektronickou komunikaci a zařízení technické infrastruktury je chráněno ochranným pásmem podle § 46 zákona č. 458/2000 Sb., o podmínkách podnikání a o výkonu státní správy v energetických odvětvích a o změně některých zákonů (energetický zákon), ve znění pozdějších předpisů. Přibližný průběh tras energetických zařízení, sítě pro elektronickou komunikaci (v trase kabelového vedení může být uloženo několik kabelů energetických i komunikačních) a tras zařízení technické infrastruktury zasíláme v příloze tohoto dopisu.

V případě existence **podzemních** energetických zařízení, sítě pro elektronickou komunikaci nebo zařízení technické infrastruktury je povinností stavebníka alespoň 14 dní před započetím zemních prací požádat telefonicky na 800 850 860 nebo e-mailem na info@cezdistribuce.cz o tzv. **vytyčení trasy podzemního zařízení**, sítě pro elektronickou komunikaci nebo zařízení technické infrastruktury. O vytyčení lze požádat pouze na základě vydaného sdělení o existenci energetického zařízení, sítě pro elektronickou komunikaci nebo zařízení technické infrastruktury, a to (mimo havárií) nejpozději 30 dní před koncem jeho platnosti.

Dojde-li k obnažení podzemního vedení nebo k poškození energetického zařízení, sítě pro elektronickou komunikaci nebo zařízení se sítí pro elektronickou komunikaci související nebo zařízení technické infrastruktury ve vlastnictví ČEZ Distribuce, a. s., nahlaste nám prosím tuto skutečnost bezodkladně jako poruchu na bezplatnou linku 800 850 860.

Pokud uvažovaná **akce nebo činnost zasáhne do ochranného pásma** nadzemních vedení, trafostanic nebo sítě pro elektronickou komunikaci, popř. bude po vytyčení zjištěno, že zasahuje do ochranného pásma podzemních energetických zařízení nebo zařízení pro elektronickou komunikaci, je nutné písemně požádat společnost ČEZ Distribuce, a. s., o souhlas s činností v ochranném pásmu (formulář je k dispozici na www.cezdistribuce.cz v části Formuláře / Činnosti v ochranných pásmech, kontaktní údaje pro podání Vaší žádosti naleznete v zápatí). Jestliže uvažovaná akce vyvolá potřebu dílčí změny trasy vedení nebo přemístění některých prvků energetického zařízení nebo sítě pro elektronickou komunikaci včetně souvisejícího zařízení, je nutné včas společnost ČEZ Distribuce, a. s., požádat o přeložku zařízení podle § 47 energetického zákona.

Zároveň Vás upozorňujeme, že v zájmovém území se může nacházet taktéž energetické zařízení, síť pro elektronickou komunikaci nebo zařízení technické infrastruktury, které není v majetku společnosti ČEZ Distribuce, a. s.

V souvislosti s výše uvedeným si Vás dovolujeme upozornit, že uvedené sdělení včetně jeho příloh obsahuje skutečnosti tvořící obchodní tajemství společnosti ČEZ Distribuce, a. s. Poskytnuté informace jsou dále také důvěrnými informacemi a obchodně citlivými informacemi společnosti ČEZ Distribuce, a. s. Z výše uvedených důvodů si Vás proto společnost ČEZ Distribuce, a. s., dovoluje upozornit, že s poskytnutými informacemi je potřeba nakládat dle platných právních předpisů, v opačném případě se vystavujete postihu ve smyslu platné právní úpravy. V této souvislosti si Vás dále dovolujeme upozornit, že požadované informace nesmí být předány, sděleny, využity, zpřístupněny, či jiným způsobem postoupeny na jakoukoli třetí osobu bez předchozího prokazatelného souhlasu společnosti ČEZ Distribuce, a. s. Informace o existenci energetického zařízení, sítě pro elektronickou komunikaci a zařízení technické infrastruktury mohou být využity pouze pro účel, pro který byly vyžádány.

S pozdravem

ČEZ Distribuce, a. s.
Děčín, Děčín IV-Podmokly
Teplická 874/8
PSČ 405 02
IČ: 24729035

Přílohy

1. Situační výkres zájmového území
2. Podmínky pro provádění činností v ochranných pásmech energetických zařízení, sítě pro elektronickou komunikaci a zařízení technické infrastruktury

DISTRIBUCE

Platí pouze se sdělením číslo 0101678753.

Zakreslené polohy zařízení v příloze jsou pouze informativní.

Situační výkres zájmového území (klad mapových listů)

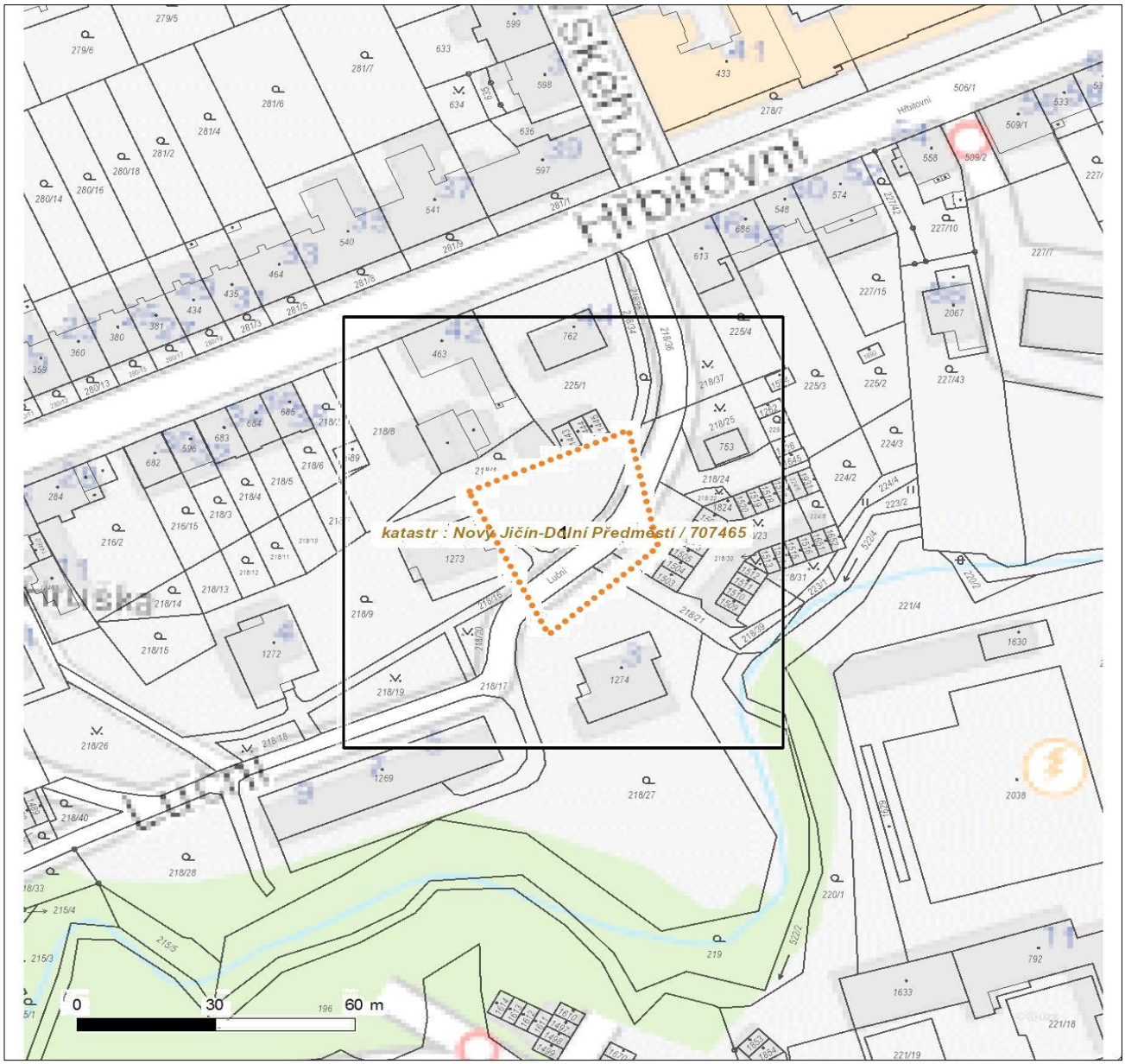

Není-li zobrazena katastrální mapa, zadejte žádost znovu. Katastrální mapa je generována prostřednictvím externí WMS služby, jejíž provoz nezajišťuje společnost ČEZ Distribuce, a. s.

LEGENDA

- Podzemní vedení NN do 1 kV
- Nadzemní vedení NN do 1 kV
- Podzemní vedení VN do 35 kV
- Nadzemní vedení VN do 35 kV
- Podzemní vedení VVN 110 kV
- Nadzemní vedení VVN 110 kV
- NN přívod odběratele
- Zařízení technické infrastruktury
- Cizí energetické vedení
- Zájmové území
- TS Stanice do 52 kV - stožárová
- TS Stanice do 52 kV - zděná
- TR Transformovna (nad 52 kV)
- Probíhající investice ČEZ Distribuce
- TS Stanice ČEZ Distribuce ve výstavbě
- Zařízení ČEZ Distribuce ve výstavbě
- Hranice katastrálního území
- Nadzemní síť pro elektronickou komunikaci
- Podzemní síť pro elektronickou komunikaci
- HDPE trubka

Souběhy sítí pro elektronickou komunikaci s energetickými sítěmi:

- Souběh s podzemním vedením NN do 1 kV
- Souběh s nadzemním vedením NN do 1 kV
- Souběh s podzemním vedením VN do 35 kV
- Souběh s nadzemním vedením VN do 35 kV
- Souběh s podzemním vedením VVN 110 kV
- Souběh s nadzemním vedením VVN 110 kV

Platí pouze se sdělením číslo 0101678753.

Zakreslené polohy zařízení v příloze jsou pouze informativní.

Situační výkres - list 1

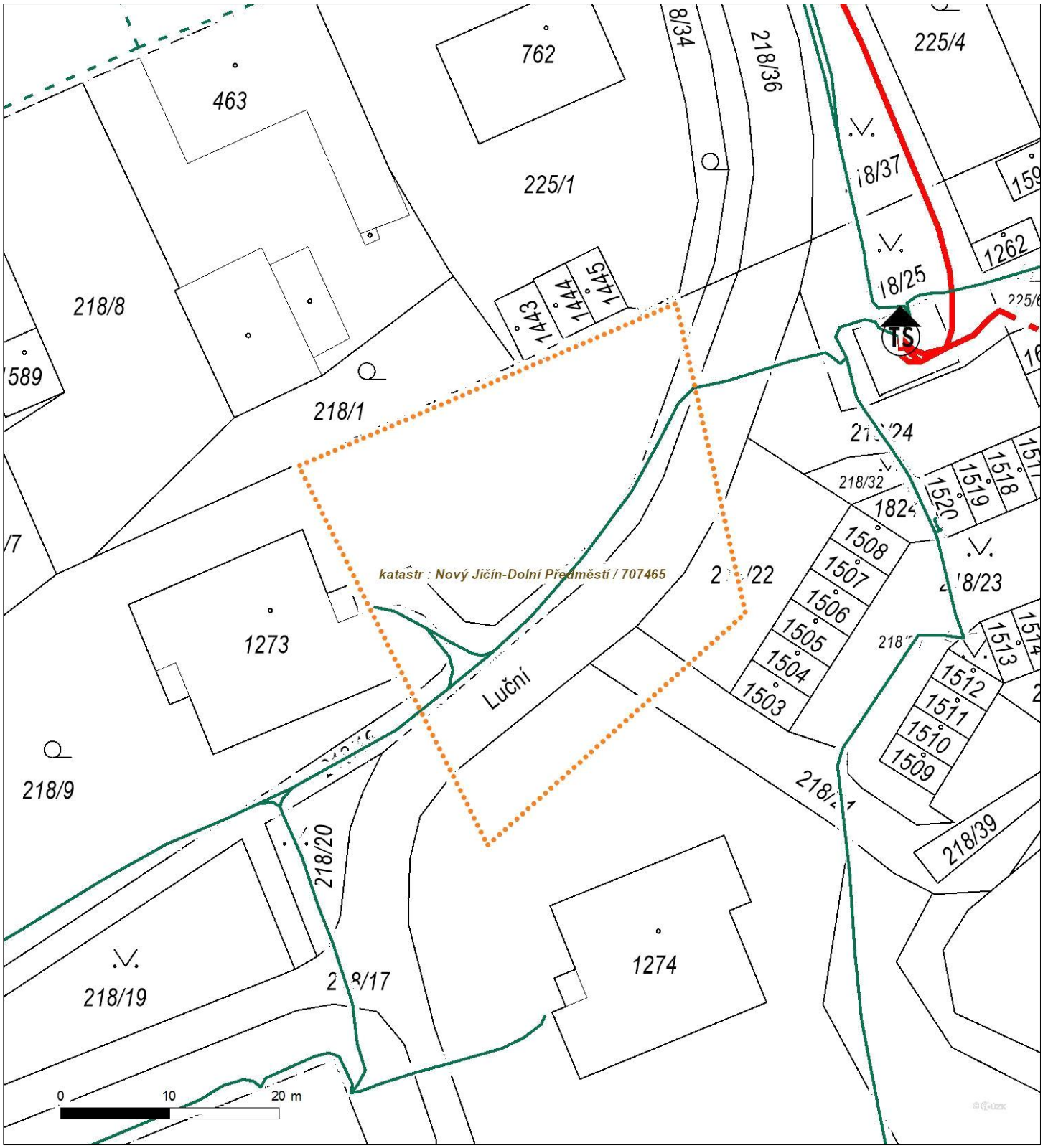

Není-li zobrazena katastrální mapa, zadejte žádost znovu. Katastrální mapa je generována prostřednictvím externí WMS služby, jejíž provoz nezajišťuje společnost ČEZ Distribuce, a. s.

ŽADATEL
Ing. Marek Milich

NAŠE ZNAČKA	VYŘIZUJE / LINKA	VYŘÍZENO DNE
0700502260		03.02.2022

Sdělení o existenci komunikačního vedení společnosti ČEZ ICT Services, a. s.

Název akce: **PARKOVIŠTĚ NA UL. LUČNÍ V NOVÉM JIČÍNĚ**

Účel: **Sloučené územní a stavební řízení**

Vážený zákazníku,
dovolujeme si reagovat na Vaši žádost číslo 0700502260 ze dne 03.02.2022, která se týkala sdělení o existenci komunikačního zařízení na Vámi určeném zájmovém území.

Dle vědomí společnosti ČEZ ICT Services, a. s., se na Vámi vymezeném zájmovém území:
nenachází komunikační zařízení v majetku společnosti ČEZ ICT Services, a. s.

Zároveň si Vás dovolujeme upozornit, že není vyloučeno, že se ve Vámi vymezeném zájmovém území nachází jiné zařízení, které není v majetku společnosti ČEZ ICT Services, a. s.

Toto sdělení je platné do 03.02.2023.

V souvislosti s výše uvedeným si Vás dovolujeme upozornit, že sdělení o existenci či neexistenci sítí představuje skutečnosti tvořící obchodní tajemství společnosti ČEZ ICT Services, a. s. Poskytnuté informace jsou dále také důvěrnými informacemi společnosti ČEZ ICT Services, a. s. Z výše uvedených důvodů si Vás proto společnost ČEZ ICT Services, a. s., dovoluje upozornit, že s poskytnutými informacemi je potřeba nakládat dle platných právních předpisů, v opačném případě se vystavujete postihu ve smyslu platné právní úpravy. V této souvislosti si Vás dovolujeme rovněž upozornit, že požadované informace nesmí být předány, sděleny, využity, zpřístupněny, či jiným způsobem postoupeny na jakoukoli třetí osobu bez předchozího prokazatelného souhlasu společnosti ČEZ ICT Services, a. s. Informace o existenci sítí mohou být využity pouze pro účel, pro který byly vyžádány.

ČEZ ICT Services, a. s.
Praha, Praha 4
Duhová 1531/3
PSČ 140 53
IČ: 26470411

Přílohy
Situační výkres zájmového území

Platí pouze se sdělením číslo 0700502260.

Zakreslené polohy zařízení v příloze jsou pouze informativní.

Situační výkres zájmového území

LEGENDA

- Nadzemní optické vedení
- Podzemní optické vedení
- Nadzemní metalické vedení
- Podzemní metalické vedení
- Radioreléový spoj vzduch
- Zájmové území
- Hranice katastrálního území

ŽADATEL
Ing. Marek Milich

NAŠE ZNAČKA	VYŘIZUJE / LINKA	VYŘÍZENO DNE
0201364070		03.02.2022

Sdělení o existenci komunikačního vedení společnosti Telco Pro Services, a. s.

Název akce: **PARKOVIŠTĚ NA UL. LUČNÍ V NOVÉM JIČÍNĚ**

Účel: **Sloučené územní a stavební řízení**

Vážený zákazníku,
dovolujeme si reagovat na Vaši žádost číslo 0201364070 ze dne 03.02.2022, která se týkala sdělení o existenci komunikačního zařízení na Vámi určeném zájmovém území.

Dle vědomí společnosti Telco Pro Services, a. s., se na Vámi vymezeném zájmovém území:
nenachází komunikační zařízení v majetku společnosti Telco Pro Services, a. s.

Zároveň si Vás dovolujeme upozornit, že není vyloučeno, že se ve Vámi vymezeném zájmovém území nachází jiné zařízení, které není v majetku společnosti Telco Pro Services, a. s.

Toto sdělení je platné do 03.02.2023.

V souvislosti s výše uvedeným si Vás dovolujeme upozornit, že sdělení o existenci či neexistenci sítí představuje skutečnosti tvořící obchodní tajemství společnosti Telco Pro Services, a. s. Poskytnuté informace jsou dále také důvěrnými informacemi společnosti Telco Pro Services, a. s. Z výše uvedených důvodů si Vás proto společnost Telco Pro Services, a. s., dovoluje upozornit, že s poskytnutými informacemi je potřeba nakládat dle platných právních předpisů, v opačném případě se vystavujete postihu ve smyslu platné právní úpravy. V této souvislosti si Vás dovolujeme rovněž upozornit, že požadované informace nesmí být předány, sděleny, využity, zpřístupněny, či jiným způsobem postoupeny na jakoukoli třetí osobu bez předchozího prokazatelného souhlasu společnosti Telco Pro Services, a. s. Informace o existenci sítí mohou být využity pouze pro účel, pro který byly vyžádány.

S pozdravem

Telco Pro Services, a. s.
Praha, Praha 4
Duhová 1531/3
PSČ 140 00
IČ: 29148278

Přílohy
Situační výkres zájmového území

Platí pouze se sdělením číslo 0201364070.

Zakreslené polohy zařízení v příloze jsou pouze informativní.

Situační výkres zájmového území

LEGENDA

- Nadzemní optické vedení
- Podzemní optické vedení
- Nadzemní metalické vedení
- Podzemní metalické vedení
- Radioreléový spoj vzduch
- Zájmové území
- Hranice katastrálního území

naše značka
5002548445

vyřizuje
Olga Plecháčová

datum
18.02.2022

Ing. Marek Milich
Vrchní cesta 124
74266 Štramberk

Věc:
PARKOVIŠTĚ NA UL. LUČNÍ V NOVÉM JIČÍNĚ

K.ú. - p.č.: Nový Jičín-Dolní Předměstí

Stavebník: Ing. Marek Milich , Vrchní cesta 124 , 74266 Štramberk

Účel stanoviska: Povolení stavby - stavební režim (ÚR+SP)

GasNet, s.r.o., jako provozovatel distribuční soustavy (PDS) a technické infrastruktury, zastoupený GasNet Služby, s.r.o., vydává toto stanovisko:

V ZÁJMOVÉM ÚZEMÍ STAVBY SE NACHÁZÍ TATO PLYNÁRENSKÁ ZAŘÍZENÍ A PLYNOVODNÍ PŘÍPOJKY:

- NTL plynovod OC 200 s přípojkami

- Před zahájením stavby bude provedeno vytyčení PZ viz.odst.3 (http://www.gasnet.cz/ds-online-vytyceni-pz)- poskytnutý zákres je pouze ORIENTAČNÍ.
- Digitální data lze získat: http://www.gasnet.cz/zadost-o-vektorova-data/.
- Při realizaci stavby, souběhu a křížení IS požadujeme dodržet ČSN 73 6005, TPG 702 01, TPG 702 04, zákon č.458/2000 Sb., případně další předpisy a ČSN související s uvedenou stavbou.
- Pokud stavba vyvolá výškovou nebo směrovou úpravu trasy plynárenského zařízení, bude zpracována PD přeložek plynárenských zařízení. Info a následné stanovisko k přeložce: http://www.gasnet.cz/ds-kontaktni-system/.
- V ochranném pásmu plynovodů (1+1 m) budou práce prováděny výhradně ručním způsobem.

- Při provádění terénních úprav nad plynovodem, musí být průkazně zjištěna hloubka uložení stávajícího plynovodu. Následné úpravy terénu musí být provedeny tak, aby konečné uložení plynovodu nebylo prokazatelně menší jak 1 m v pojízdných komunikacích a u ostatních ploch (chodník) 0,8 m.

- Po odstranění konstrukce terénu v úrovni zemní pláně požadujeme chránit plynovodní přípojky a plynovody umístěné v chodníku a vozovce před mechanickým poškozením při pojíždění betonovými panely, popř. ocelovými plechy o tloušťce min. 3 cm.

- Dopravní značení musí být umístěno od stávajícího plynárenského zařízení a plynovodních přípojek (dále jen PZ) v minimální vzdálenosti 1 m.
- Při vysazování stromů a okrasných dřevin požadujeme dodržet od stávajícího PZ vzdálenost minimálně 2 m na obě strany.
- Po odtěžení stávající konstrukce komunikace bude podstatně sníženo krytí stávajícího PZ. Proto je vyloučeno použití těžké mechanizace (zejména válců s trny, zemních fréz atd.) přímo nad potrubím. Při provádění prací je třeba věnovat zvýšenou pozornost a opatrnost u míst s odbočkami, kde navrtávací odbočkový T-kus vyčnívá nad vlastní porubí a mohlo by dojít k jeho odtržení. Dále je třeba ověřit polohu přípojek, které jsou nad vlastním potrubím PZ a navíc zpravidla uloženy kolmo na plynovod (tím i komunikaci).

Nové uliční vpusti musí být umístěny v minimální vzdálenosti 0,5 m od obrysu stávajícího PZ.

Při stavebních pracech nesmí dojít k poškození plynárenského zařízení. Způsob ochrany PZ navrhuje projektant stavby.
- Křížení a souběh vodovodu s plynárenským zařízením a plynovodními přípojkami (dále jen PZ) musí být v souladu s ČSN 73 6005, tab. 1 a 2.
- Obrysy vodovodních šachet budou umístěny minimálně 500 mm od obrysu PZ.
- Ke křížení vodovodního potrubí s PZ může dojít v minimální vzdálenosti 150 mm.
- K souběhu vodovodního potrubí s PZ může dojít v minimální vzdálenosti 500 mm.
- Při křížení PZ z materiálu PE bude provedena kontrola funkčnosti signalizačního vodiče.
- Při křížení PZ z materiálu OCEL bude na náklady provozovatele distribuční soustavy provedena diagnostika stavu potrubí (bude upřesněno na místě stavby).
- Pokud realizace stavby vyvolá výškovou nebo směrovou úpravu trasy PZ, bude toto posuzováno jako přeložka. Náklady budou hrazeny investorem stavby.
- Úhel křížení PZ s vodovodním potrubím bude 90°, nelze-li tento úhel v odůvodněných případech dodržet, může být úhel křížení menší, nejméně však 60°.

- Vzdálenost vnější hrany betonového základu stožáru od líce plynárenského zařízení a plynovodních přípojek musí být minimálně 500 mm.
Hloubku základu stožáru nutno určit tak, aby stabilita stožáru zůstala zachována i při odkrytí sousedního plynárenského zařízení.
Pro uložení kabelů VO bude dodržena prostorová norma (ČSN 73 6005).

- Při realizaci stavby je nutno dodržovat veškerá pravidla stanovená pro práce v ochranném pásmu (OP) plynárenského zařízení a plynovodních přípojek, které činí 1 m na každou stranu měřeno kolmo od obrysu plynovodu a přípojek. V tomto pásmu nesmí být umísťovány žádné nadzemní stavby, prováděna skládka materiálu a výšková úprava terénu. Veškeré stavební práce budou prováděny v OP výhradně ručním způsobem a musí být vykonávány tak, aby v žádném případě nenarušily bezpečný provoz uvedených plynárenských zařízení a plynovodních přípojek.

- Stavební objekty (včetně betonových patek, rozvodných pilířů, sloupů NN, el.kabelů NN, sloupků či pilířů oplocení, dopravního značení, atd.) musí být umístěny min. 1 m od plynárenských vedení - měřeno kolmo na půdorysný obrys potrubí. Uzemnění budou vedena na opačnou stranu od plynovodu.

- Křížení a souběh kanalizace s plynárenským zařízením a plynovodními přípojkami (dále jen PZ) musí být v souladu s ČSN 73 6005, tab. 1 a 2.
- Obrysy kanalizačních šachet budou umístěny minimálně 500 mm od obrysu PZ.
- Při křížení PZ z materiálu PE bude provedena kontrola funkčnosti signalizačního vodiče.
- Při křížení PZ z materiálu OCEL bude na náklady provozovatele distribuční soustavy provedena diagnostika stavu potrubí (bude upřesněno na místě stavby).
- Pokud realizace stavby vyvolá výškovou nebo směrovou úpravu trasy PZ, bude toto posuzováno jako přeložka. Náklady budou hrazeny investorem stavby.
- Dojde-li ke křížení stokového potrubí s PZ v menší vzdálenosti než 500 mm, minimálně však 150 mm, opatří se ocelový plynovod v místě křížení trojnásobnou izolací přesahující stokové potrubí na každou stranu o 1000 mm a vyhovující jiskrové zkoušce pro zkušební napětí 25kV.
- Úhel křížení PZ s kanalizačním potrubím bude 90°, nelze-li tento úhel v odůvodněných případech dodržet, může být úhel křížení menší, nejméně však 60°.

V rozsahu této stavby souhlasíme s povolením stavby dle zákona 183/2006 Sb. ve znění pozdějších předpisů. Tento souhlas platí pro územní řízení, řízení o územním souhlasu, veřejnoprávní smlouvy pro umístění stavby, zjednodušené územní řízení, ohlášení, stavební řízení, společné územní a stavební řízení, veřejnoprávní smlouvu o provedení stavby nebo oznámení stavebního záměru s certifikátem autorizovaného inspektora.

V zájmovém území se mohou nacházet plynárenská zařízení jiných vlastníků či správců, případně i dlouhodobě nefunkční/ neprovozovaná plynárenská zařízení bez dostupných informací o jejich poloze a vlastnictví.

Plynárenská zařízení a plynovodní přípojky (dále jen PZ) jsou dle ust. § 2925 zákona č. 89/2012 Sb., občanského zákoníku, provozovány jako zařízení zvlášť nebezpečná a z tohoto důvodu jsou chráněna ochranným pásmem dle zákona č.458/2000 Sb. ve znění pozdějších předpisů.

Rozsah ochranného pásma je stanoven v zákoně 458/2000 Sb. ve znění pozdějších předpisů.

Stavební činnosti je možné realizovat pouze při dodržení podmínek stanovených v tomto stanovisku. Nebudou-li tyto podmínky dodrženy, budou stavební činnosti považovány dle § 68 zákona č.458/2000 Sb. ve znění pozdějších předpisů za činnost bez našeho předchozího souhlasu. Při každé změně projektu nebo stavby (zejména trasy navrhovaných inženýrských sítí) je nutné požádat o nové stanovisko k této změně.

Nedodržení podmínek uvedených v tomto stanovisku zakládá odpovědnost stavebníka za vzniklé škody.

Za stavební činnosti se pro účely tohoto stanoviska považují všechny činnosti prováděné v ochranném pásmu PZ (tzn. bezvýkopové technologie a terénní úpravy) a činnosti mimo ochranné pásmo, pokud by takové činnosti mohly ohrozit bezpečnost a spolehlivost PZ (např. trhací práce, sesuvy půdy, vibrace, apod.).

Případné zřizování staveniště, skladování materiálů, stavebních strojů apod. bude realizováno mimo ochranné pásmo PZ (není-li ve stanovisku uvedeno jinak).

Při použití nákladních vozidel, stavebních strojů a mechanismů požadujeme zabezpečit případný přejezd přes PZ uložením betonových panelů v místě přejezdu PZ.

PŘI REALIZACI STAVBY BUDOU DODRŽENY TYTO PODMÍNKY PRO PROVÁDĚNÍ STAVEBNÍ ČINNOSTI:

(1) Před zahájením stavební činnosti bude provedeno vytyčení trasy a přesné určení uložení PZ. Vytyčení trasy provede příslušná regionální oblast ZDARMA. Formulář a kontakt naleznete na https://www.gasnet.cz/cs/ds-vytyceni-pz/, lze využít QR kód, který je uveden v tomto stanovisku. Při podání žádosti uvede žadatel naši značku (číslo jednací) uvedenou v úvodu tohoto stanoviska a sdělí termín zahájení a ukončení stavby. O provedeném vytyčení trasy bude sepsán protokol. Přesné určení uložení PZ (sondou)je povinen provést stavebník na svůj náklad.
BEZ VYTYČENÍ TRASY A PŘESNÉHO URČENÍ ULOŽENÍ PZ STAVEBNÍKEM NESMÍ BÝT VLASTNÍ STAVEBNÍ ČINNOST ZAHÁJENA. VYTYČENÍ POVAŽUJEME ZA ZAHÁJENÍ STAVEBNÍ ČINNOSTI V OCHRANNÉM A BEZPEČNOSTNÍM PÁSMU PZ. PROTOKOL O VYTYČENÍ MÁ PLATNOST 2 MĚSÍCE.

(2)Stavebník je povinen stavebnímu podnikateli prokazatelně předat kopii tohoto stanoviska. Převzetí kopie stvrdí stavební podnikatel stavebníkovi svým podpisem a zápisem do stavebního deníku. Pracovníci provádějící stavební činnosti budou prokazatelně seznámeni s polohou PZ, rozsahem ochranného pásma a těmito podmínkami.

(3) Bude dodržena mj. ČSN 73 6005, TPG 702 01, TPG 702 04, TPG 700 03, zákon č.458/2000 Sb. ve znění pozdějších předpisů, případně další předpisy související s uvedenou stavbou.

(4) Při provádění stavební činnosti v ochranném pásmu PZ vč. přesného určení uložení PZ je stavebník povinen učinit taková opatření, aby nedošlo k poškození PZ nebo ovlivnění jejich bezpečnosti a spolehlivosti provozu. Nebude použito nevhodného nářadí, zemina bude těžena pouze ručně bez použití pneumatických, elektrických, bateriových a motorových nářadí.

(5) V případě použití bezvýkopových technologií (např. protlaku) bude před zahájením stavební činnosti provedeno úplné obnažení PZ v místě křížení na náklady stavebníka. Technologie musí být navržena tak, aby v místě křížení nebo souběhu s PZ byl dostatečný stranový nebo výškový odstup od PZ, který zajistí nepoškození PZ během prací a to s ohledem na použitou bezvýkopovou technologii a všechny její účinky na okolní terén. V případě, že nemůže být tato podmínka dodržena, nesmí být použita bezvýkopová technologie.

(6) Odkrytá PZ budou v průběhu nebo při přerušení stavební činnosti řádně zabezpečena proti jejich poškození.

(7) Poklopy uzávěrů a ostatních armatur na PZ, vč. hlavních uzávěrů plynu (HUP) na odběrném plynovém zařízení udržovat stále přístupné a funkční po celou dobu trvání stavební činnosti.

(8) Bude zachována hloubka uložení PZ (není-li ve stanovisku uvedeno jinak).

(9) Stavebník je povinen neprodleně oznámit každé i sebemenší poškození PZ (vč. drobných vrypů do PE potrubí, poškození izolace, signalizačního vodiče, výstražné fólie, markeru atd.) na telefon 1239.

(10) Před provedením zásypu výkopu a v průběhu stavby bude provedena kontrola dodržení podmínek stanovených pro stavební činnosti v ochranném pásmu PZ. Povinnost kontroly se vztahuje i na PZ, která nebyla odhalena. Kontrolu provede příslušná regionální oblast (formulář a kontakt naleznete na https://www.gasnet.cz/cs/ds-vytyceni-pz/, lze využít QR kód, který je uveden v tomto stanovisku). Při žádosti uvede žadatel naši značku (číslo jednací) uvedenou v úvodu tohoto stanoviska. Kontrolu je třeba objednat min. 5 dnů předem.
Předmětem kontroly je také ověření dodržení stanovené odstupové vzdálenosti staveb, které byly povoleny v ochranném a bezpečnostním pásmu PZ.

(11) O provedené kontrole bude sepsán protokol. Bez provedené kontroly nesmí být PZ zasypána. Stavebník je povinen na základě výzvy provozovatele PZ, nebo jeho zástupce doložit průkaznou dokumentaci o nepoškození PZ během výstavby nebo provést na své náklady kontrolní sondy v místě styku stavby s PZ.

(12) Plynárenské zařízení a plynovodní přípojky budou před zásypem výkopu řádně podsypány a obsypány, bude provedeno zhutnění a bude osazena výstražná fólie žluté barvy, to vše v souladu s předpisem provozovatele distribuční soustavy „Zásady pro projektování, výstavbu, rekonstrukce a opravy“, který naleznete na https://www.gasnet.cz/cs/technicke-dokumenty/ a v souladu s ČSN EN 12007-1-4, TPG 702 01, TPG 702 04.

(13) Neprodleně po skončení stavební činnosti budou řádně osazeny všechny poklopy a nadzemní prvky PZ.

(14) Pokud stavebník nedodrží podmínky stanovené tímto stanoviskem bude činnost stavebníka vyhodnocena provozovatelem PZ jako narušení ochranného nebo bezpečnostního pásma PZ a budou z toho vyvozeny příslušné důsledky.

Platí pouze pro území vyznačené v příloze tohoto stanoviska a to 24 měsíců ode dne jeho vydání.

V případě dotčení pozemku v majetku společnosti GasNet, s.r.o. je třeba dále projednat smluvní vztah k tomuto pozemku. Kontakt na projednání naleznete na adrese www.gasnet.cz/cs/kontaktni-system/, činnost Smluvní vztahy - pozemky a budovy plynárenských zařízení.

Za správnost a úplnost dokumentace předložené s žádostí včetně jejího souladu s platnými předpisy plně zodpovídá její zpracovatel. Stanovisko nenahrazuje případná další stanoviska k jiným částem stavby.

V případě další korespondence nebo jednání (např. změna stavby) uvádějte naši značku - 5002548445 a datum tohoto stanoviska. Kontakty jsou k dispozici na https://www.gasnet.cz/cs/kontaktni-system/.

Zažádejte o vytyčení

GasNet, s.r.o.
zastoupená společností GasNet Služby, s.r.o., IČ 27935311
Olga Plecháčová
Technik externích požadavků-Morava
Oddělení zpracování ext.požadavků-Morava
OLGA.PLECHACOVA@GASNET.CZ

Přílohy: Orientační zákres plynárenského zařízení, Detailní zákres plynárenského zařízení, Ověřená příloha žadatele

Příloha: Orientační zákres plynárenského zařízení. Tato příloha je nedílnou součástí stanoviska č. 5002548445 ze dne 18.02.2022.

Provozovatel DS: GasNet, s.r.o.; Stavebník: Ing. Marek Milich , Vrchní cesta 124 , 74266 Štramberk. K.ú.: Nový Jičín-Dolní Předměstí.

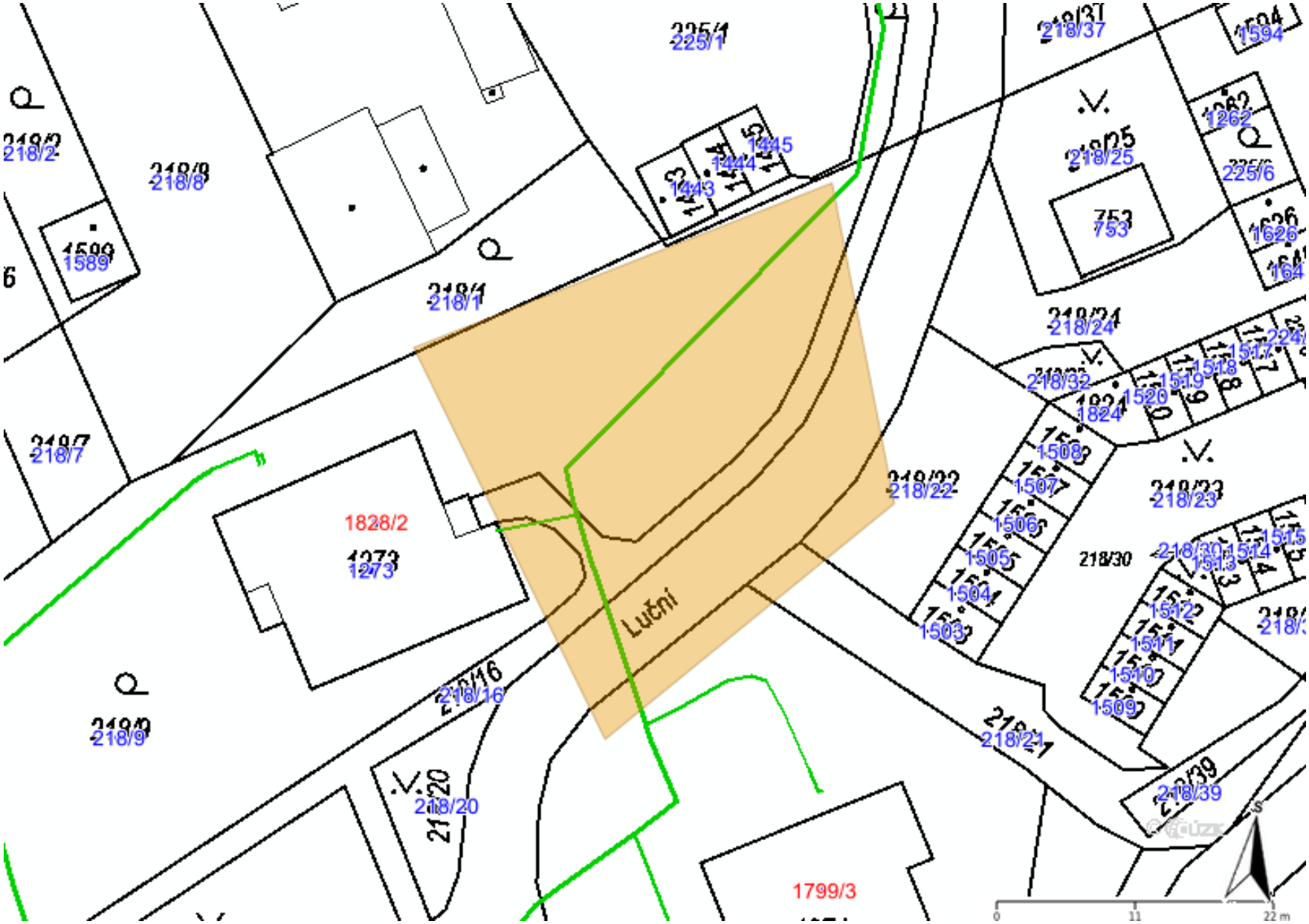

Legenda:

	linie plynovodu
	NTL
	STL
	VTL
	VVTL
	nefunkční
	plánovaná stavba před realizací
	ve výstavbě, neuvedeno do provozu
	regulační stanice
	ochranné zařízení
	kabel
	elektropřípojka
	kabel protikorozní ochrany
	anodové uzemnění
	stanice katodové ochrany
	pásmo vlivu anodového uzemnění SKAO
	neplynovodní zařízení (linie/ bod)

Příloha: Detailní zákres plynárenského zařízení. Tato příloha je nedílnou součástí stanoviska č. 5002548445 ze dne 18.02.2022.

Provozovatel DS: GasNet, s.r.o.; Stavebník: Ing. Marek Milich , Vrchní cesta 124 , 74266 Štramberk. K.ú.: Nový Jičín-Dolní Předměstí.

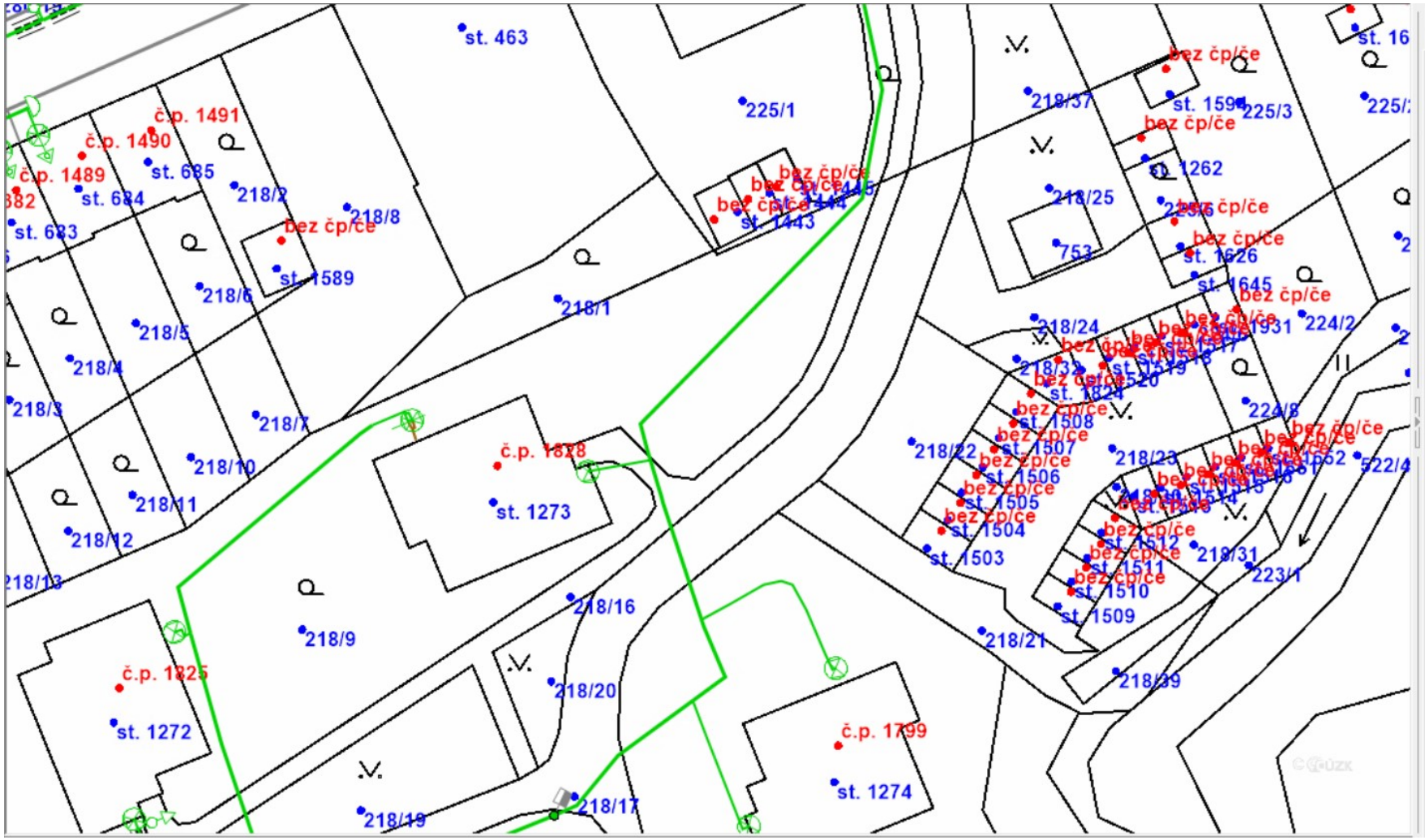

Legenda:

	linie plynovodu
	NTL
	STL
	VTL
	VVTL
	nefunkční
	plánovaná stavba před realizací
	ve výstavbě, neuvedeno do provozu
	regulační stanice
	ochranné zařízení
	kabel
	elektropřípojka
	kabel protikorozní ochrany
	anodové uzemnění
	stanice katodové ochrany
	pásmo vlivu anodového uzemnění SKAO
	neplynovodní zařízení (linie/ bod)

Příloha: Ověřená příloha žadatele. Tato příloha je nedílnou součástí stanoviska č. 5002548445 ze dne 18.02.2022.

Provozovatel DS: GasNet, s.r.o.; Stavebník: Ing. Marek Milich , Vrchní cesta 124 , 74266 Štramberk. K.ú.: Nový Jičín-Dolní Předměstí.

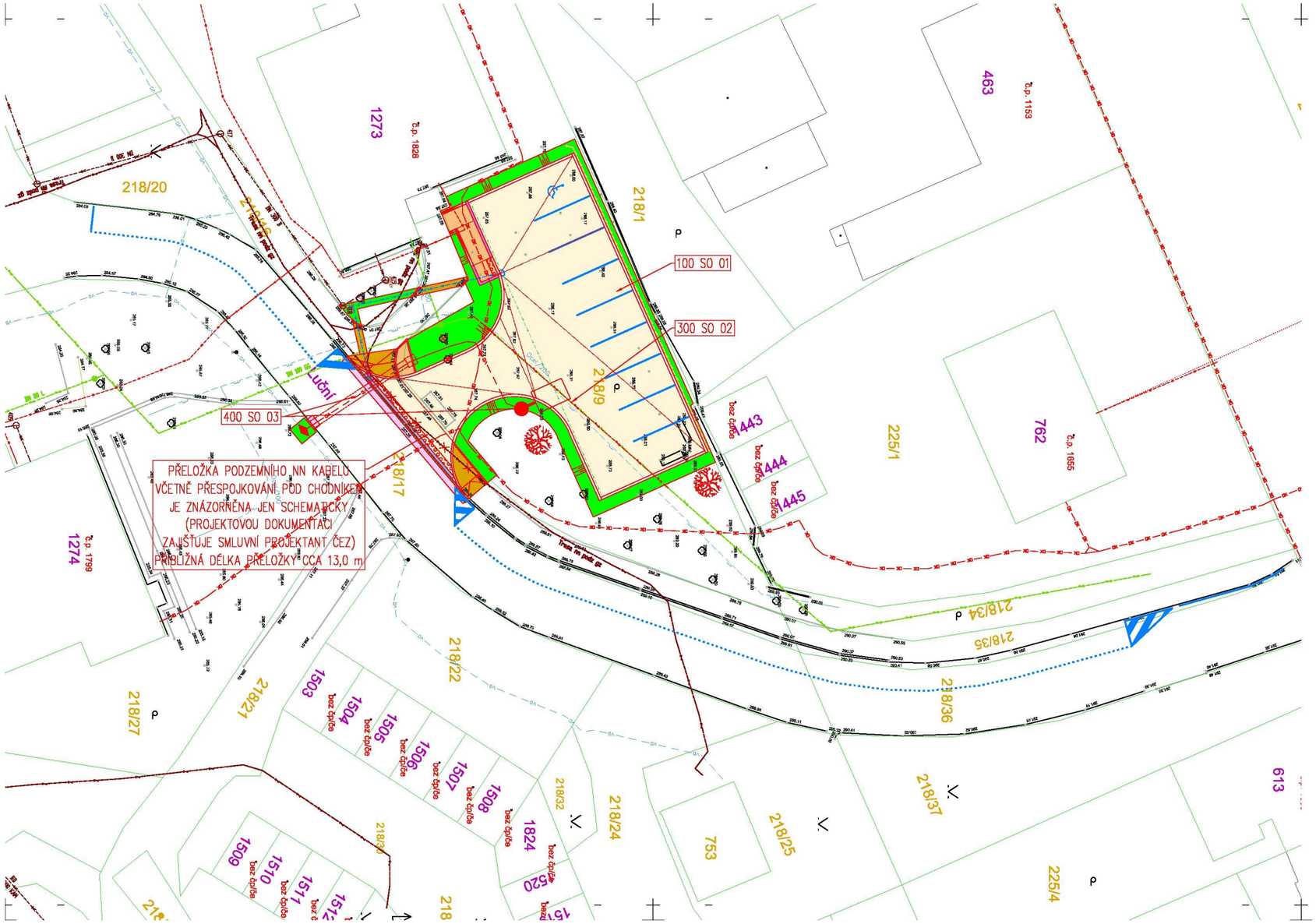

LEGENDA STÁVAJÍCÍCH SÍTÍ

- NTL PLYNOVOD – GasNet
- KANALIZACE JEDNOTNÁ – SMVaK
- VODOVOD – SMVaK
- ZAMĚŘENÝ PRŮBĚH METALICKÉHO KABELU – CETIN
- NEPROVOZOVANÉ SÍTĚ – CETIN
- PODZEMNÍ OPTICKÝ KABEL – NJNet
- PODZEMNÍ VEDENÍ NN – ČEZ
- PODZEMNÍ VEDENÍ VO – TSNJ

LEGENDA NOVÝCH SÍTÍ

- DRENÁŽ DN 50 (100 SO 01)
- DRENÁŽ DN 100 (100 SO 01)
- KANALIZACE DEŠŤOVÁ DN 150 (100 SO 01)
- PŘELOŽKA VODOVODU (300 SO 02)
- NOVÁ TRASA VO (400 SO 03)

LEGENDA MATERIÁLŮ

- NOVÁ BETONOVÁ DLAŽBA ŠEDÁ/RELIÉFNÍ CIHLOVÁ TL. 60 mm (PLOCHA 12,7/0,6 m²) – SKLADBA S2
- PŘEDLÁŽDĚNÍ BETONOVOU DLAŽBOU ŠEDOU TL. 60 mm (PLOCHA 15,2 m²) – SKLADBA S2
- NOVÁ BETONOVÁ DLAŽBA ŠEDÁ/RELIÉFNÍ CIHLOVÁ TL. 80 mm (PLOCHA 309,9/4,1 m²) – SKLADBA S1
- ŽIVIČNÝ KRYT (PLOCHA 8,1 m²) – SKLADBA S3
- BETONOVÝ OBRUBNÍK ŠÍŘKY 100/150 mm (PLOCHA 5,2 m²)
- BETONOVÁ PALISÁDA 200/175/800 (PLOCHA 16,6 m²)
- BETONOVÁ PALISÁDA 200/175/1000 (PLOCHA 1,6 m²)
- BETON. ŠTĚRBINOVÝ ŽLAB TZD-Q 220/250 (PLOCHA 2,4 m²)
- REKULTIVACE TRAVNATÝCH PLOCH (PLOCHA 90,5 m²)

SEZNAM OBJEKTŮ

100 SO 01 PARKOVIŠTĚ VČETNĚ ODVODNĚNÍ
300 SO 02 PŘELOŽKA VODOVODU
400 SO 03 VEŘEJNÉ OSVĚTLENÍ

POZNÁMKY:

V RÁMCI STAVBY DOJDE K POKÁCENÍ DVOU STÁVAJÍCÍCH SMRKŮ. ROVNĚŽ PAK NA KONEC PROBĚHNE NÁHRADNÍ VÝSADBA V POČTU 2 KS – DOUGLASKY TISOLISTÉ O VÝSADBOVÉ VELIKOSTI 125/150 cm.

C3

PROJEKČNÍ ČINNOST A STATIKA STAVEB

Ing. Marek Milich
Štefánikova 58/31, 742 21 Kopřivnice
Tel.: +420 736 181 370
e-mail: marekmilich@gmail.com
IČO: 04 32 56 30

ZODPOVĚDNÝ PROJEKTANT : ING. VÍT RYBÁK
VYPRACOVAL : ING. MAREK MILICH
KONTROLOVAL : ING. VÍT RYBÁK

KRAJ : MORAVSKOSLEZSKÝ	DATUM : 4/2021
INVESTOR : MĚSTO NOVÝ JIČÍN, Masarykovo nám. 1/1, 741 01 Nový Jičín	ZAKÁZK.Č.: 005/2021
OBJEDNATEL : MĚSTO NOVÝ JIČÍN, Masarykovo nám. 1/1, 741 01 Nový Jičín	FORMÁT : 3xA4
AKCE :	STUPEŇ : SOUPRAVA

PARKOVIŠTĚ NA UL. LUČNÍ V NOVÉM JIČÍNĚ

KOORDINAČNÍ SITUAČNÍ VÝKRES 1:250

DÚR+DSP

Severomoravské vodovody
a kanalizace Ostrava a.s.
se sídlem 28. října 1235/169,
Mariánské Hory, 709 00 Ostrava

Ing. Marek Milich
Javorová 763 / 1
74221 Kopřivnice

Značka: 9773/V011799/2022/PO

Ostrava, dne: 19.5.2022

Věc: **PARKOVIŠTĚ NA UL. LUČNÍ V NOVÉM JIČÍNĚ**
Stanovisko pro územní a stavební řízení
Investor: Město Nový Jičín

K existenci sítí (ke stavebnímu záměru) pro výše uvedenou stavbu jsme vydali stanovisko dne 26.3.2021 pod zn.: 9773/V010050/2021/AUTOMAT.

K výše uvedené stavbě jsme vydali sdělení dne 8.7.2021 pod zn.: 9773/V019576/2021/KU.

Sdělení k předložené projektové dokumentaci jsme vydali dne 1.3.2022 pod zn.: 9773/V003763/2022/KU a dne 25.3.2022 pod zn.: 9773/V007292/2022/PO.

Popis stavby:

Předložená dokumentace řeší stavbu parkoviště na ulici Luční v Novém Jičíně na pozemku parc. č. 218/1, 218/9, 218/16, 218/17, 218/27, 218/34, st.1273 v k.ú. Nový Jičín-Dolní Předměstí. Jedná se o novostavbu parkoviště pro 9 vozidel. Součástí stavby parkoviště bude taktéž vybudování nové dešťové kanalizační přípojky DN 150 s napojením do jednotné kanalizace v majetku SmVaK Ostrava a.s., do níž budou svedeny srážky z jedné nově navržené vpusti a nového štěrbinového žlabu situovaného v místě sjezdu. K PD byl doložen negativní hydrogeologický posudek pro možnost zasakování dešťových vod. Současně dojde k vybudování nového veřejného osvětlení a přeložky vodovodního řadu DN 100 GG.

Parkoviště včetně odvodnění - 100 SO 01: V současnosti je plocha, která je určena ke zřízení parkoviště, zatravněná. Povrch parkoviště je v celé ploše tvořen betonovou dlažbou tl. 80 mm šedé barvy. Spodní část parkoviště a rampu chodníku bude vymezovat betonová palisáda. Samotné parkoviště je tvořeno řadou parkovacích stání délky 5,0 m. Přístup osoby ZTP z parkoviště na chodník bude realizován přes chodníkovou rampu, která končí před vstupem do domu č.p. 1828/2.

Skladba parkoviště:

- betonová dlažba	80 mm
- štěrkopískové lože	40 mm
- mechanicky zpevněné kamenivo	150 mm
- štěrkodrť	min. 150 mm
- celkem	min. 420 mm

V případě nedosažení požadované únosnosti podloží bude provedena výměna podloží v tl. 200 mm ze štěrkodrti ŠDB (celková tloušťka štěrkodrti tedy 350 mm).

Skladba chodníku S2:

- betonová dlažba	80 mm
- štěrkopískové lože	40 mm
- štěrkodrť	min. 150 mm
- celkem	tl. 250 mm

Skladba komunikace v místě překopu S3 je následující:

- asfaltový beton pro obrusné vrstvy	40 mm
- asfaltový beton pro podkladní vrstvy	60 mm
- štěrkodrť	200 mm
- štěrkodrť (včetně obsypu potrubí dn 200)	min. 800 mm
- štěrkopískové lože	100 mm
- celkem	min. tl. 1200 mm

Značka: 9773/V011799/2022/PO

Skladba komunikace v místě úpravy kolem obrubníků S4 je následující:

-	asfaltový beton pro obrusné vrstvy	40 mm
-	asfaltový beton pro podkladní vrstvy	60 mm
-	štěrkodrť	100 mm
-	celkem	tl. 200 mm

Odvodnění parkoviště bude řešeno kombinací podélného a příčného sklonu pomocí jedné uliční vpusti (šachta DN 450 a mřížový poklop 300/500 D 400) a štěrbinového žlabu TZD-Q 220/250 celk. délky 12,0 m, taktéž třídy zatížení D 400, ze kterých bude přípojkami DN 150 o délkách 13,0 a 7,0 m srážková voda odvedena do stávající šachty č. 418 (navrtávkou), která je součástí jednotné kanalizace DN 300 B v majetku SmVaK Ostrava a.s. Část srážek z parkoviště se přes spáry betonové dlažby také přirozeně vsákne do podkladní vrstvy. Kombinací podélného a příčného sklonu se srážky podpovrchově dostanou z parkoviště do podélné drenáže DN 100 vyústěné do výše zmíněné vpusti. Drenáž parkoviště je tvořená perforovaným potrubím DN 100, min. podélného sklonu 0,5%, uloženého do štěrkopískového lože tl. 50 mm a obsypaného kamenivem frakce 16/32 obaleným geotextilií.

Provedeným hydrogeologickým posouzením bylo zjištěno, že podloží v řešeném území není příliš propustné.

Dle výpočtu v technické zprávě budou dešťové vody z dlážděné plochy o velikosti 314 m^2 odváděny do jednotné kanalizace DN 300 B v objemu 3,5 l/s.

Přeložka vodovodu 300 SO 02:

V rámci stavby dojde v prostoru parkoviště k provedení přeložky stávajícího vodovodu DN 100 GG (šedá litina) v majetku SmVaK Ostrava a.s. Navržená přeložka bude tvořena potrubím DN 100 z materiálu tvárná litina PN 10 v celkové délce 22,00 m.

Vzhledem ke kolizi se stávajícím potrubím plynovodu bude přeložka vodovodu provedena v nové trase.

Napojení stávajícího potrubí v místě lomu bude řešeno pomocí hrdlové jištěné spojky přírubové + F-kusu, druhý konec bude napojen pomocí jištěné spojky hrdlové.

Veřejné osvětlení - 400 SO 03: Parkoviště bude vybaveno jedním novým stožárovým svítidlem. Napojení bude realizováno na stávající trasu VO ve správě Technických služeb Města Nového Jičína. Přípojka bude vedena napříč pod komunikací a dále ke stožáru.

S uvedenými stavbami **souhlasíme** za níže uvedených podmínek.
Smlouva o zabezpečení přeložky vodního díla z důvodu investiční výstavby byla se SmVaK Ostrava a.s. uzavřena pod č. **17316.**

Stanovisko k umístění:

Realizací výše uvedené stavby na pozemku parc. č. 218/1, 218/9, 218/16, 218/17, 218/27, 218/34, st.1273 v k.ú. Nový Jičín - Dolní Předměstí dojde ke střetu s vodohospodářským zařízením v majetku SmVaK Ostrava a.s., a to **s vodovodním řadem DN 100 GG a kanalizačním řadem DN 300 B** – viz mapová příloha (dále jen „v provozování SmVaK Ostrava a.s.“). Požadujeme respektovat tato zařízení – viz Podmínky týkající se realizace stavby.

Zákres dotčených zařízení v provozování SmVaK Ostrava a.s. je pouze orientační, proto je povinností investora – stavebníka před zahájením prací požádat o vytyčení zařízení v provozování SmVaK Ostrava a.s.

Vytyčení provede na základě objednávky (středisko vodovodních sítí Nový Jičín, tel. č.: 556779225, 556779221, příp. 556779250, kanalizace – středisko kanalizačních sítí Nový Jičín tel. č. 556779268, 556779 257). V případě nesplnění této povinnosti je investor – stavebník povinen nahradit vlastníkovi a provozovateli případnou škodu způsobenou na vodohospodářském zařízení v důsledku neprovedeného vytyčení.

Dále upozorňujeme, že v předmětné lokalitě se nachází stávající vodovodní, kanalizační přípojky, které nejsou v majetku, ani v provozování SmVaK Ostrava a.s. - tyto přípojky nutno respektovat. Zákres

Severomoravské vodovody a kanalizace Ostrava a.s.
28. října 1235/169, Mariánské Hory, 709 00 Ostrava
IČ: 45193665
DIČ: CZ45193665
smvak@smvak.cz
www.smvak.cz
Zákaznická linka: 800 292 400
Poruchová služba: 800 292 300
Společnost je zapsána v obchodním rejstříku Krajského soudu v Ostravě, oddíl B, vložka 347

těchto přípojek je pouze orientační, za účelem získání informace o přesné poloze těchto přípojek (příp. o jejich hloubce uložení) nutno kontaktovat jejich vlastníka.

Připomínky k předložené projektové dokumentaci:

- Uliční vpust i odvodňovací žlab požadujeme doplnit o usazovací jímku před napojením na kanalizaci.

Podmínky týkající se realizace stavby přeložky vodovodu:

- Před zahájením zemních prací je stavebník – investor povinen zabezpečit vytyčení zařízení v provozování SmVaK Ostrava a.s., s vytyčením prokazatelně seznámit pracovníky, kteří budou práce provádět (kontakt viz výše).
- **Vzhledem k tomu, že se jedná o přeložku vodovodu pro veřejnou potřebu v majetku SmVaK Ostrava a.s., které je ve smyslu § 1, odst. 2 zákona č. 274/2001 Sb. ve znění pozdějších předpisů provozováno ve veřejném zájmu, požadujeme, aby investor stavby, která přeložku vyvolala, si její realizaci (materiál a montáž) zajistil u SmVaK Ostrava a.s., 28. října 1235/169, Mariánské Hory, 709 00 Ostrava.** V případě potřeby možno kontaktovat – tel. 596 697 203, prelozky@smvak.cz.
- Před zahájením prací investor předá harmonogram prací na stavbě, která úpravu vodního díla vyvolala s návazností na samotnou stavbu úpravy vodního díla k odsouhlasení zástupci SmVaK Ostrava a.s., techniku přípravářovi, tel.: 596 697 203 min. 30 dnů před zahájením prací. Uvedený harmonogram postupu prací bude předán výhradě písemnou formou a to minimálně zápisem do stavebního deníku. Současně předá 1 paré PD řešené přeložky pro možnost kontroly dle příslušné dohody č. **17316.**

- Zemní práce do vzdálenosti 1 m od okraje zařízení v provozování SmVaK Ostrava a.s. budou prováděny ručním výkopem se zvýšenou opatrností tak, aby nedošlo k poškození našich vedení a zařízení. V případě obnažení potrubí bude toto zabezpečeno před poškozením a bude přizván zástupce SmVaK Ostrava a.s. (kontakt viz výše) za účelem provedení kontroly obnaženého zařízení. Na místě bude se zástupcem SmVaK Ostrava a.s. dohodnut další postup. V případě zjištění porušení této podmínky, bude stavebník povinen na vyzvání SmVaK Ostrava a.s. opětovně provést obnažení dotčeného zařízení pro provedení dodatečné kontroly.
- V místech křížení přeložky a zařízení v provozování SmVaK Ostrava a.s. požadujeme respektovat ČSN 73 6005.
- V místech souběhu přeložky a zařízení v provozování SmVaK Ostrava a.s. požadujeme respektovat ochranné pásmo zařízení v provozování SmVaK Ostrava a.s., které je stanoveno § 23 zákona č. 274/2001 Sb. v platném znění o vodovodech a kanalizacích pro veřejnou potřebu. Toto ochranné pásmo je vymezeno vodorovnou vzdáleností od vnějšího líce stěny potrubí na každou stranu
  - u vodovodních řadů do průměru 500 mm včetně – 1,5 m.
- Na základě vytyčení, v místech souběhu překládaného vodovodu se zařízením v provozování SmVaK Ostrava a.s., je investor – stavebník povinen respektovat ochranné pásmo vodovodního potrubí a umístit stavbu mimo toto ochranné pásmo.
- Požadujeme, aby dodané materiály na stavbu splňovaly požadavky dané zákonem č. 258/2000 Sb., vyhláškou č. 409/2005 a vyhláškou č. 37/2001 Sb.
- Před záhozem bude přizván oprávněný zástupce příslušného střediska (viz výše) ke kontrole místa křížení a místa zásahu do ochranného pásma zařízení v provozování SmVaK Ostrava a.s. Tato kontrola bude zaznamenána ve stavebním deníku. Bez této kontroly nesouhlasíme se zahájením záhozu. Bez písemného dokladu o provedené kontrole zástupcem SmVaK Ostrava a.s. nesouhlasíme s udělením kolaudačního souhlasu.
- Případné poškození zařízení v provozování SmVaK Ostrava a.s. bude neprodleně oznámeno na poruchovou linku SmVaK Ostrava a.s. s nepřetržitou službou (tel. 800292300).
- V případě nutnosti náhradního zásobování pitnou vodou (autocisterny, pojízdné voznice nebo stacionární zásobníky), bude toto zajištěno ze strany SmVaK Ostrava a.s. na náklady investora přeložky. Do ceny díla rovněž nutno zahrnout další náklady spojené s přeložkou vodovodu. Jde o manipulační práce – odstavení, zprovoznění, vč. odvzdušnění a odkalení vodovodních řadů a uvedení vodovodu řádného provozu.

Severomoravské vodovody a kanalizace Ostrava a.s.
28. října 1235/169, Mariánské Hory, 709 00 Ostrava
IČ: 45193665
DIČ: CZ45193665
smvak@smvak.cz
www.smvak.cz
Zákaznická linka: 800 292 400
Poruchová služba: 800 292 300
Společnost je zapsána v obchodním rejstříku Krajského soudu v Ostravě, oddíl B, vložka 347

Značka: 9773/V011799/2022/PO

Celkové podmínky týkající se realizace stavby:

Při provádění prací, jimiž mohou být dotčena zařízení v provozování SmVaK Ostrava a.s., je stavebník povinen učinit veškerá opatření tak, aby nedošlo k poškození tohoto zařízení a splnit následující podmínky:

- Před zahájením zemních prací je stavebník – investor povinen zabezpečit vytyčení zařízení v provozování SmVaK Ostrava a.s., s vytyčením prokazatelně seznámit pracovníky, kteří budou práce provádět (kontakty viz výše).
- **Stavbu parkoviště podmiňujeme provedením přeložky vodovodního řadu, dle předložené projektové dokumentace v rámci SO 03.**
- **Požadujeme respektovat ujednání uvedená ve smlouvě o zabezpečení přeložky vodního díla z důvodu investiční výstavby, která byla se SmVaK Ostrava a.s. uzavřena pod č. 17316.**
- V rámci realizace stavby nutno respektovat ochranné pásmo stávajícího zařízení v provozování SmVaK Ostrava a.s.
  Ochranné pásmo je stanoveno § 23 zákona č. 274/2001 Sb. v platném znění o vodovodech a kanalizacích pro veřejnou potřebu, je vymezeno vodorovnou vzdáleností od vnějšího líce stěny potrubí na každou stranu:
  - u vodovodních a kanalizačních řadů do průměru 500 mm včetně – 1,5 m,
  - u vodovodních řadů nebo kanalizačních stok o průměru nad 200 mm, jejichž dno je uloženo v hloubce větší než 2,5 m pod upraveným povrchem, se výše uvedené vzdálenosti zvyšují o 1,0 m od vnějšího líce. **Jednotná kanalizace DN 300 B je umístěna v hloubce 3,40 m.**
- Na základě vytyčení, v místech kolize zařízením v provozování SmVaK Ostrava a.s., je investor – stavebník povinen respektovat ochranné pásmo vodovodního, resp. kanalizačního potrubí a umístit stavbu mimo toto ochranné pásmo, viz výše.
- Při úpravě povrchu terénu v ochranném pásmu bude zachováno alespoň minimální krytí vodovodního, resp. kanalizačního potrubí v souladu s ČSN 73 6005 - se snižováním nebo zvyšováním vrstvy zeminy nesouhlasíme. Veškeré poklopy armatur (šoupátkové, hydrantové) a kanalizační poklopy požadujeme upravit do nivelety konečných úprav terénu.
- Zemní práce do vzdálenosti 1 m od okraje zařízení v provozování SmVaK Ostrava a.s. budou prováděny ručním výkopem se zvýšenou opatrností tak, aby nedošlo k poškození našich vedení a zařízení. V případě obnažení potrubí bude toto zabezpečeno před poškozením a bude přizván zástupce SmVaK Ostrava a.s. (kontakt viz výše) za účelem provedení kontroly obnaženého zařízení. Na místě bude se zástupcem SmVaK Ostrava a.s. dohodnut další postup. V případě zjištění porušení této podmínky, bude stavebník povinen na vyzvání SmVaK Ostrava a.s. opětovně provést obnažení dotčeného zařízení pro provedení dodatečné kontroly.
- Stávající zařízení SmVaK Ostrava a.s. požadujeme během prací zajistit proti poškození.
- Po dobu stavby budou přístupny ovládací armatury vodovodní sítě (šoupáky, hydranty a ventily na vodovodních přípojkách) a kanalizační poklopy případně zařízení související s kanalizací pro veřejnou potřebu (kanalizační čerpací stanice, odlehčovací komory, čistírny odpadních vod a podobně). Po dobu výstavby musí být také umožněn bezplatný přístup a příjezd odpovídající techniky ke zmiňovanému zařízení.
- V rozsahu ochranného pásma našich vedení nebudou zřizovány skládky materiálu, zeminy apod.
- **Upozorňujeme investora, resp. budoucího vlastníka stavby, že v souladu s příslušnými ustanoveními zákona č. 274/2001 Sb. ve znění pozdějších předpisů, je povinen umožnit vstup zaměstnancům provozovatele stávajícího zařízení, včetně příjezdu potřebné mechanizace na pozemky, na nichž nebo pod nimiž se nachází vodovody či kanalizace včetně jejich příslušenství, a to za účelem zajištění jejich řádného provozování, údržby a provádění oprav.**
- Dešťové vody ze zpevněných ploch budou odváděny do kanalizace v provozování SmVaK Ostrava a.s. DN 300 B kanalizační přípojkou DN 150 PVC.
- Napojení bude provedeno do revizní šachty č. 418 nad úroveň hladiny průměrného průtoku ve stoce, orientační hloubka dna šachty činí 3,38 m.
- Napojení kanalizační přípojky musí být vodotěsné, což je nejlépe zaručeno pomocí vložek nebo odboček.
- Napojení vyžaduje odborné provedení, přičemž otvor pro přípojku musí být navrtán tak, aby potrubí stoky nebylo poškozeno.
- Kanalizační přípojku je nutné navrhnout tak, aby nedošlo ke zmenšení průtočného profilu stoky, do které je napojení navrženo.

Severomoravské vodovody a kanalizace Ostrava a.s.
28. října 1235/169, Mariánské Hory, 709 00 Ostrava
IČ: 45193665
DIČ: CZ45193665
smvak@smvak.cz
www.smvak.cz
Zákaznická linka: 800 292 400
Poruchová služba: 800 292 300
Společnost je zapsána v obchodním rejstříku Krajského soudu v Ostravě, oddíl B, vložka 347

Značka: 9773/V011799/2022/PO

- Požadujeme respektovat Všeobecné podmínky pro napojení na kanalizaci.
- Realizaci kanalizační přípojky zajišťuje na svůj náklad investor. **Před zásypem potrubí kanalizační přípojky, místa napojení a případně křížení se zařízením v provozování SmVaK Ostrava a.s., bude přizván zástupce SmVaK Ostrava a.s. (viz výše) ke kontrole provedených prací. Bez písemného dokladu o provedené kontrole zástupcem SmVaK Ostrava a.s. nesouhlasíme s udělením kolaudačního souhlasu.**
- Po provedení přípojky bude proveden zákres skutečného stavu provedení kanalizační přípojky – viz vzor příloha.
- Před záhozem bude přizván oprávněný zástupce příslušného střediska (viz výše) ke kontrole místa křížení a místa zásahu do ochranného pásma zařízení v provozování SmVaK Ostrava a.s. Tato kontrola bude zaznamenána ve stavebním deníku. Bez této kontroly nesouhlasíme se zahájením záhozu. Bez písemného dokladu o provedené kontrole zástupcem SmVaK Ostrava a.s. nesouhlasíme s udělením kolaudačního souhlasu.
- Případné poškození zařízení v provozování SmVaK Ostrava a.s. bude neprodleně oznámeno na poruchovou linku SmVaK Ostrava a.s. s nepřetržitou službou (tel. 800292300).
- Geodetické zaměření stavby v souřadnicovém systému JTSK a výškovém systému Bpv doporučujeme předat našemu oddělení GIS na e-mailovou adresu gis@smvak.cz.

- Pokud při dalších jednáních se SmVaK Ostrava a.s. bude investor zastupován třetí osobou, požadujeme, aby nedílnou součástí žádosti o stanovisko byla plná moc, příp. pověření k zastupování.

Platnost tohoto stanoviska je 1 rok.

Severomoravské vodovody
a kanalizace Ostrava a.s.
28. října 1235/169, Mariánské Hory,
709 00 Ostrava 24

Ing. Martin Veselý, MBA
technický ředitel

Přílohy:
- Orientační zákres zařízení v majetku, příp. v provozování SmVaK Ostrava a.s.

Severomoravské vodovody a kanalizace Ostrava a.s.
28. října 1235/169, Mariánské Hory, 709 00 Ostrava
IČ: 45193665
DIČ: CZ45193665
smvak@smvak.cz
www.smvak.cz
Zákaznická linka: 800 292 400
Poruchová služba: 800 292 300
Společnost je zapsána v obchodním rejstříku Krajského soudu v Ostravě, oddíl B, vložka 347

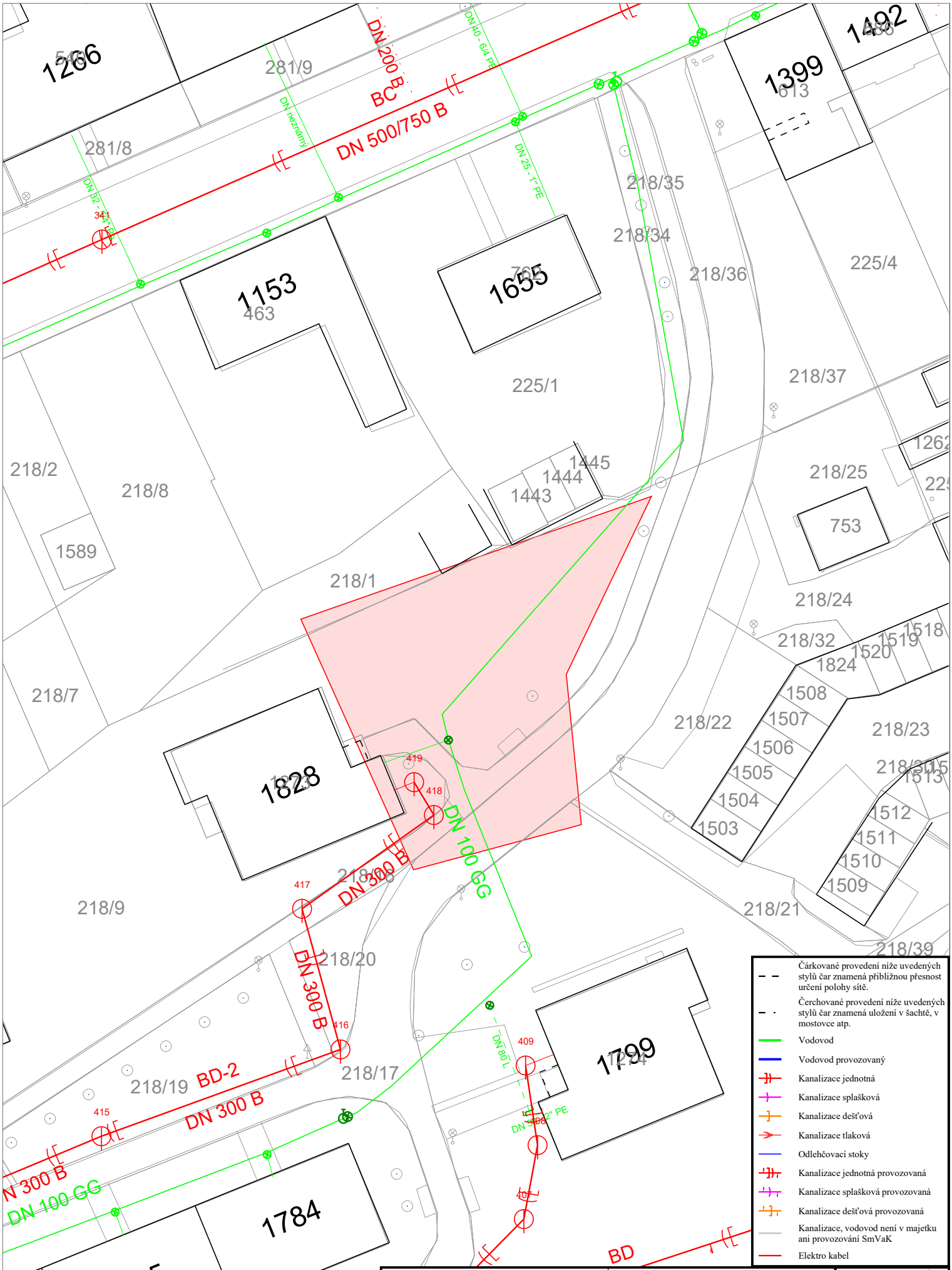

Čárkované provedení níže uvedených stylů čar znamená přibližnou přesnost určení polohy sítě.	
Čerchované provedení níže uvedených stylů čar znamená uložení v šachtě, v mostovce atp.	
Vodovod	
Vodovod provozovaný	
Kanalizace jednotná	
Kanalizace splašková	
Kanalizace dešťová	
Kanalizace tlaková	
Odlehčovací stoky	
Kanalizace jednotná provozovaná	
Kanalizace splašková provozovaná	
Kanalizace dešťová provozovaná	
Kanalizace, vodovod není v majetku ani provozování SmVaK	
Elektro kabel	

Orientační zákres sítě **SmVaK Ostrava a.s.**	Kat. území: **Nový Jičín-Dolní Předměstí**
Tisk dne: **14.04.2022**	Číslo vyjádření: **011799 / 2022**
Měřítko: **1:500**	0 m 25

SmVaK Severomoravské vodovody a kanalizace Ostrava a.s.
aqualia

POLICIE ČESKÉ REPUBLIKY

KRAJSKÉ ŘEDITELSTVÍ POLICIE MORAVSKOSLEZSKÉHO KRAJE

Pomáhat a chránit

územní odbor Nový Jičín
dopravní inspektorát

PCR07ETRPO89080371

Č. j. KRPT-120740-3/ČJ-2021-070406

Nový Jičín 15. února 2022

Počet listů:1
Přílohy: 1/PD

Ing. Marek Milich
Štefánikova 58/31
KOPŘIVNICE

Vyjádření k PD „PARKOVIŠTĚ NA UL. LUČNÍ V NOVÉM JIČÍNĚ“ pro společné územní a stavební řízení, závazné stanovisko k připojování pozemních komunikací dle § 10 odst. 4 písm. b) zákona O pozemních komunikacích č. 13/1997 Sb. a vyjádření dle § 77 odst. 2 písm. b) zák. č. 361/2000 Sb.

Policie České republiky, Krajské ředitelství policie Moravskoslezského kraje, Dopravní inspektorát v Novém Jičíně jako orgán státní správy na úseku bezpečnosti a plynulosti provozu na pozemních komunikacích, ve smyslu § 16 odst. 2 písm. b) zák. č. 13/1997 Sb., po prostudování předložené dokumentace,

nemá zásadních námitek

z hlediska svých sledovaných zájmů k nadepsané stavbě. Upozorňujeme, že délka podélného parkování vyznačeného VDZ V10d se bude odvíjet od rozhledových poměrů v dané lokalitě, tj. VDZ bude upraveno tak, aby řidiči protijedoucích vozidel měli možnost se bezpečně vyhnout – dát si „přednost“ v rámci zúžené komunikace.

Dopravní inspektorát v Novém Jičíně, jako orgán státní správy na úseku bezpečnosti a plynulosti silničního provozu

SOUHLASÍ

z hlediska svých sledovaných zájmů se zřízením nového napojení z pozemků p. č. 218/9 v k. ú. Nový Jičín-Dolní Předměstí na místní komunikaci – ul. Luční v Novém Jičíně, podle projektové dokumentace, která je přílohou našeho vyjádření. Požadavkem k zajištění rozhledových poměrů v dané lokalitě bude snížení rychlosti v dané lokalitě a to na rychlost 30 km/h. S tímto snížením rychlosti v rámci řešeného napojení budeme souhlasit a snížení rychlosti na ul. Luční podporujeme.

Svatopluka Čecha č. 11
741 01 Nový Jičín

Tel.: +420 974 735 257, 258
ID DS: n5hai7v

Sjezd slouží jako příjezd vozidel skupiny I. na pozemek a musí splňovat podmínky dané zák. č. 13/1997 Sb. (O pozemních komunikacích), v platném znění a jeho prováděcí vyhlášky č. 104/1997 Sb., v platném znění.

V rozhledovém trojúhelníku dle ČSN 736110 se nesmí nacházet žádná překážka, která je vyšší než 0,7 m.

Policie České republiky, jakožto dotčený orgán vydávající závazné stanovisko, s předloženým návrhem souhlasí, neboť odpovídá obecným požadavkům na bezpečnost a plynulost provozu na pozemních komunikacích. Vlastník sjezdu je povinen udržovat sjezd v takovém stavu, aby do rozhledových trojúhelníků nebyly umísťovány nebo nezasahovaly žádné překážky, které by bránily rozhledu.

Rovněž tak ve smyslu § 77 odst. 2 písm. b) zákona č. 361/2000 Sb. **nemáme námitek** k umístění dopravního značení a zařízení tak, jak je navrženo v předložené dokumentaci. Toto se vztahuje i na DZ pro snížení rychlosti v dané lokalitě.

Dopravní značení musí být provedeno podle normy ČSN 12899-1 a ČSN 018020, zák. č. 361/2000 Sb., v souladu s vyhláškou č. 294/2015 Sb., včetně novel, kterou se provádějí pravidla provozu na pozemních komunikacích a umístěno dle Zásad pro dopravní značení na pozemních komunikacích II. vydání TP 65, vydaných Ministerstvem dopravy a spojů České republiky pod Č.j:532/2013-120-STSP/1 ze dne 31. července 2013 s účinnosti od 1. srpna 2013 a zásad pro vodorovné dopravní značení na pozemních komunikacích TP 133 schválených Ministerstvem dopravy a spojů České republiky pod č.j. 538/2013-120-STSP/1 ze dne 31.7.2013 s účinností od 1.8.2011.

K umístění dopravního značení a zařízení je nutné stanovení, které vydává příslušný silniční správní úřad.

Zpracoval: por. Ing. Kamil Ondřejík, komisař

npor. Mgr. Jaromír STECULA
vedoucí Dopravního inspektorátu

npor. Mgr. Bc. Jaromír Stecula
15.02.2022 14:30:42
Digitálně podepsal:
npor. Mgr. Bc. Jaromír Stecula
POLICIE ČESKÉ REPUBLIKY

Městský úřad Nový Jičín
Odbor životního prostředí

Váš dopis zn.:	OŽP/64000/2021/Bok a OŽP/64442/2021/Sta	
Ze dne:	03.02.2022	
Naše č.j.:	MUNJ-12251/2022/OŽP-Bok	Ing. Marek Milich
Spis. značka:	S-MUNJ-2501/2022/OŽP	
		Vrchní cesta č. p. 124
Vyřizuje:	Ivana Boková	742 66 Štramberk
Pracoviště:	Masarykovo nám. 1/1	
Telefon:	556768265	
Mobil:		

Datum: 01.03.2022

Parkoviště na ul. Luční v Novém Jičíně

- koordinované závazné stanovisko

Městský úřad Nový Jičín ve smyslu § 4, odst. 2 a odst. 7 zák. č. 183/2006 Sb. o územním řízení a stavebním řádu (stavební zákon) ve znění pozdějších předpisů a na základě žádosti ze dne 03.02.2022 vydává

koordinované závazné stanovisko

pro záměr **Parkoviště na ul. Luční v Novém Jičíně**
na parc. č. 218/9, 218/16, 218/17, 218/27, st. 1273 v k.ú. Nový Jičín – Dolní Předměstí

k dokumentaci zpracované firmou: Ing. Marek Milich
ze dne : 04/2021

pro účel : společné územní rozhodnutí a stavební povolení
pro žadatele: Milich Marek, Vrchní cesta č. p. 124, Štramberk

Ve věci byl záměr posouzen oprávněnými úředními osobami v jednotlivých oblastech následovně:

1. Odpadové hospodářství (referent veřejné správy Ing. Eva Bártková)

pro záměr : PARKOVIŠTĚ NA UL. LUČNÍ V NOVÉM JIČÍNĚ
na parcele : 218/9; 218/16; 218/17; 218/27;1273 Nový Jičín-Dolní Předměstí

zpracovatel dokumentace : Ing. Marek Milich
dokumentace z : 02/2022

Městský úřad Nový Jičín, odbor životního prostředí (dále jen "městský úřad"), jako věcně a místně příslušný správní orgán podle § 61 odst. 1 písm. c) zákona č. 128/2000 Sb., o obcích (obecní zřízení), ve znění pozdějších předpisů, § 11 odst. 1 zákona č. 500/2004 Sb., správní řád, ve znění pozdějších předpisů (dále jen „správní řád"), § 146, odst. 3, písm. a) a b) zákona č. 541/2020 Sb., o odpadech, ve znění pozdějších předpisů (dále jen „zákon o odpadech"), k tomuto záměru **nevydává závazné stanovisko ani vyjádření.**

Odůvodnění :

Předložená dokumentace řeší novostavbu parkoviště.

Obecní úřad obce s rozšířenou působností vydává z hlediska nakládání s odpady nebo vedlejšími produkty závazné stanovisko k terénním úpravám a k odstranění stavby podléhající ohlášení nebo povolení podle stavebního zákona.

Vyjádření z hlediska nakládání s odpady vydává jmenovaný úřad ke změně dokončené stavby podléhající ohlášení nebo povolení podle stavebního zákona.

Předložená dokumentace obsahuje způsob nakládání s odpady produkovanými při realizaci stavby podle **dnes již neplatné právní úpravy**.

2. <u>Ochrana ovzduší</u> (referent veřejné správy Mgr. Martin Schönwälder)

Závazná část :

Městský úřad Nový Jičín, odbor životního prostředí, jako věcně příslušný orgán ochrany ovzduší podle ustanovení § 27 odst. 1 písm. f) zákona č. 201/2012 Sb., o ochraně ovzduší (dále jen „zákon o ochraně ovzduší“) a jako místně příslušný podle ustanovení § 11 zákona č. 500/2004 Sb., správní řád, ve znění pozdějších předpisů (dále jen „správní řád“) vydává závazné stanovisko ke společnému územnímu rozhodnutí a stavebnímu povolení stavby stacionárního zdroje neuvedeného v příloze č. 2 k zákonu o ochraně ovzduší. V předmětné stavbě **nebude** podle předložené dokumentace **umisťován nový** nevyjmenovaný **zdroj** znečišťování ovzduší.

Odůvodnění:

Projektová dokumentace neřeší umístění stacionárního zdroje znečišťování ovzduší – jedná se o stavbu parkoviště bez zdrojů znečišťování ovzduší, proto zdejší úřad závazné stanovisko z hlediska ochrany ovzduší nevydává.

3. <u>Ochrana zemědělského půdního fondu</u> (referent veřejné správy Ing. Danuše Rybářová)

Záměr řeší parkoviště na ulici Luční v Novém Jičíně na pozemcích parc. č. 218/9, 218/27 (druh pozemku zahrada), parc. č. 218/16, 218/17 (ostatní plocha) a parc. č. 1273 (zastavěná plocha a nádvoří) v k.ú. Nový Jičín – Dolní předměstí. Pozemky parc. č. 218/9 a 218/27 jsou součástí zemědělského půdního fondu.

Městský úřad Nový Jičín, odbor životního prostředí, jako příslušný orgán ochrany zemědělského půdního fondu podle § 61 odst. 1 písm. c) a § 66 zákona č. 128/2000 Sb., o obcích, ve znění pozdějších předpisů, § 11 odst. 1 zákona č. 500/2004 Sb., správní řád, ve znění pozdějších předpisů (dále jen „správní řád“), a dle § 15 zák. č. 334/1992 Sb., o ochraně ZPF, ve znění pozdějších předpisů (dále jen „zákon o ochraně ZPF*“)*, **sděluje** dle § 154 správního řádu, po prověření podkladů k žádosti, porovnání s územně analytickými podklady ORP Nový Jičín a vyhodnocení z hlediska zájmů chráněných zákonem o ochraně ZPF, **že v dané věci nevydává závazné stanovisko.**

<u>Odůvodnění:</u>

Stavebními úpravami dojde k vybudování parkoviště na ulici Luční v Novém Jičíně pro 9 vozidel, které bude napojeno na místní komunikaci (dle pasportu 67 c) v majetku Města Nový Jičín (bude její součástí ve smyslu ustanovení § 11a odst. 1, písm. b) zákona o ochraně ZPF). Součástí stavby je i vybudování nové dešťové kanalizace a nového veřejného osvětlení. Celková plocha všech úprav je 417 m^2, z toho zábor zemědělského půdního fondu na pozemcích parc. č. 218/9 a 218/27 činí 328 m^2. Stavba parkoviště by měla ulevit zvyšujícím se požadavkům na počet parkovacích míst v dané lokalitě a zlepšit obslužnost stávající místní komunikace.

Orgán ochrany zemědělského půdního fondu posoudil záměr jako veřejně prospěšnou stavbu v zastavěném území v proluce o výměře do 0,5 ha dle § 9 odst. 2 písm. a) bod 2 zákona o ochraně ZPF, tudíž **záměr na pozemcích parc. č. 218/9 a 218/27** (druh pozemku zahrada) v k.ú. Nový

Jičín – Dolní předměstí **nevyžaduje souhlas k odnětí půdy ze zemědělského půdního fondu** a závazné stanovisko orgánu ochrany zemědělského půdního fondu se nevydává.

Dle § 2 odst. 1 písm. n) zák. č. 183/2006 Sb., ve znění pozdějších předpisů (stavebního zákona), se jedná o veřejně prospěšnou stavbu pro veřejnou infrastrukturu určenou k rozvoji obce. Veřejnou infrastrukturou se dle § 2 odst. 1 písm. m) bod 3 stavebního zákona rozumí občanské vybavení, kterým jsou stavby, zařízení a pozemky sloužící například pro vzdělávání a výchovu, sociální služby a péči o rodiny, zdravotní služby, kulturu, veřejnou správu, ochranu obyvatelstva, liniové a plošné stavby dopravní a technické infrastruktury.

Orgán ochrany zemědělského půdního fondu však upozorňuje na nutnost zajištění opatření na ochranu zemědělského půdního fondu dle § 8 zákona o ochraně ZPF (zejména skrývka ornice a její hospodárné využití, zabránění znečištění půdy, apod.)

Na pozemcích parc. č. 218/16, 218/17 (ostatní plocha) a 1273 (zastavěná plocha a nádvoří) nejsou dotčeny zájmy chráněné zákonem o ochraně ZPF, neboť se nejedná o pozemky pod ochranou zemědělského půdního fondu ve smyslu § 1 zákona o ochraně ZPF.

4. Orgán ochrany přírody (referent veřejné správy Ing. Hana Schillerová)

Závazná část:

Městský úřad Nový Jičín, odbor životního prostředí jako orgán ochrany přírody věcně a místně příslušný podle 76 odst. 1 písm. a) a § 77 odst. 1 písm. j) zákona č. 114/1992 Sb., o ochraně přírody a krajiny (v platném znění, dále jen „zákon“), na základě podané žádosti, předložených a doplněných podkladových materiálů a po vyhodnocení záměru z hlediska zájmů ochrany přírody a krajiny vydává jako dotčený orgán v souladu s § 4 odst. 2 písm. a) zákona č. 183/2006 Sb., o územním plánování a stavebním řádu, ve znění pozdějších předpisů (stavební zákon), a § 149 odst. 1 správního řádu následující **závazné stanovisko**:

I. orgán ochrany přírody podle § 12 odst. 2 zákona **souhlasí** s provedením zásahu do krajinného rázu v souvislosti se stavbou „*Parkoviště na ul. Luční v Novém Jičíně*“ na parc. č. 218/9, 218/16, 218/17, 218/27, 1273 v k.ú. Nový Jičín - Dolní Předměstí;

II. orgán ochrany přírody podle § 8 odst. 6 zákona v souvislosti s výše uvedenou stavbou **souhlasí** se skácením dřeviny rostoucí mimo les - 1 ks smrku (*Picea abies*) s obvodem kmene ve výšce 130 cm nad zemí 81 cm - na pozemku parc. č. 218/9 (*zahrada*) v k.ú. Nový Jičín - Dolní Předměstí;

III. orgán ochrany přírody podle § 9 odst. 1 zákona **ukládá** žadateli ke kompenzaci ekologické újmy náhradní výsadbu v počtu 2 ks douglasky (*Pseudotsuga menziesii*) na pozemku parc. č. 218/9 (*zahrada*) v k.ú. Nový Jičín - Dolní Předměstí, a to v termínu do **31.12.2024** současně se zajištěním péče o vysazené dřeviny po dobu 5 let ode dne provedení výsadby, která bude spočívat v zajištění opatření a zásahů na dřevinách či jejich okolí, které vytváří optimální podmínky pro její růst a vedou ke zdárnému vývoji vysazených jedinců. Jedná se zejména o pravidelnou kontrolu, zálivku, kypření, hnojení, odplevelování, ochranu proti chorobám, škůdcům a okusu, ochranu před vlivem mrazu a doplňování mulče, provádění pěstebních řezů, instalaci kotvících a ochranných prvků a jejich případnou opravu či úpravu nebo jejich odstranění. V případě úhynu je nutná náhrada ve formě výsadby nového jedince.

Podmínky závazného stanoviska:

1. Ke kácení dřeviny lze přistoupit pouze v období vegetačního klidu, tedy od 1. října do 31. března kalendářního roku.
2. Provedení náhradní výsadby bude do 14 dnů od realizace oznámeno orgánu ochrany přírody k umožnění kontroly.

Odůvodnění:

Na základě konfrontace připravovaného záměru, kterým je stavba „*Parkoviště na ul. Luční v Novém Jičíně*“ na parc. č. 218/9, 218/16, 218/17, 218/27, 1273 v k.ú. Nový Jičín - Dolní Předměstí, s podkladovými materiály, které jsou orgánu ochrany přírody pro posouzení věci k dispozici, a po vyhodnocení vlivu záměru na zájmy chráněné citovaným zákonem bylo zjištěno, že realizací záměru v zastavěném území města v souladu s předloženým návrhem bude změněna, nebude však snížena (neúnosně negativně ovlivněna) přírodní a estetická hodnota krajinného rázu jako dochované přírodní, kulturní a historické charakteristiky daného místa a oblasti, ani nedojde k narušení harmonického měřítka a vztahů v území.

Vzhledem k tomu, že KZS je vydáváno pro projednání věci podle stavebního zákona, a to ve společném územním a stavebním řízení, je součástí závazného stanoviska orgánu ochrany přírody kromě vyhodnocení vlivu záměru na krajinný ráz v návaznosti na ustanovení § 8 odst. 6 zákona také souhlas k vydání povolení kácení dřeviny rostoucí mimo les a uložení povinnosti náhradní výsadby. Nepříznivé dotčení dalších zákonných zájmů v působnosti zdejšího orgánu ochrany přírody (mj. ekologicko-stabilizační funkce významných krajinných prvků, obecná druhová ochrana rostlin a živočichů včetně volně žijících ptáků, památných stromů, územního systému ekologické stability krajiny na lokální úrovni) se v souvislosti se záměrem nepředpokládá. Předpokladem realizace stavebních prací je zajištění účinné ochrany stávajících dřevin v blízkosti stavby ponechaných na místě proti mechanickému poškození nadzemních a podzemních částí. Orgán ochrany přírody při posuzování věci vyhodnotil funkční a estetický význam dřeviny navržené ke kácení a její zdravotní stav jako odpovídající druhu a dosaženému věku, a zároveň posoudil závažnost důvodů ke kácení. Podle projektu bude dále odstraněn na předmětném pozemku další jedinec smrku, který však nedosahuje obvodu 80 cm ve výšce 130 cm nad zemí, proto jeho kácení nepodléhá projednání s orgánem ochrany přírody. Bez odstranění obou smrků v místě stavby není možné záměr realizovat, proto byl udělen souhlas ke kácení s uložením podmínky provedení nové výsadby (v souladu s návrhem zapracovaným do projektu) při uplatnění ustanovení § 9 zákona, neboť je tato výsadba možná a účelná. Termín náhradní výsadby byl stanoven přiměřeně k předpokládanému časovému harmonogramu realizace a dokončení stavby. Splnění povinnosti bude prověřeno před závěrečnou kontrolní prohlídkou. Podmínka č. 2 oznámit skutečný termín provedení náhradní výsadby umožní orgánu ochrany přírody následnou kontrolu podmínek stanovených k zajištění péče o dřeviny.

Správní orgán využil k posouzení věci a vyhodnocení vlivu záměru na přírodu a krajinu kromě předložených a doplněných podkladů a znalostí místních podmínek následující materiály: ústřední seznam ochrany přírody se soupisem zvláště chráněných území a památných stromů, seznam evropsky významných lokalit a ptačích oblastí vyhlášených v rámci soustavy NATURA 2000, vymezení hranic přírodních parků, evidenci významných krajinných prvků (kartotéku a mapové podklady v měřítku 1:5000), ortofoto snímky z informačního systému městského úřadu s údaji o parcelách, územně analytické podklady ORP Nový Jičín s vyznačením územního systému ekologické stability a limitů v území.

Orgán ochrany přírody přezkoumal předloženou žádost ve smyslu ustanovení zákona o ochraně přírody a krajiny, jejichž posuzování zdejšímu správnímu orgánu přísluší, přičemž dospěl k závěru, že uskutečněním záměru za předpokladu respektování ochrany dřevin rostoucích mimo les proti poškození a po následném provedení náhradní výsadby, která bude přiměřeně kompenzovat vzniklou ekologickou újmu, nebudou ohroženy tímto zákonem chráněné veřejné zájmy podložené ustanovením § 58 odst. 1 zákona nad únosnou míru. Podmínka č. 1 závazného stanoviska provést kácení v období vegetačního klidu, kterým se rozumí období přirozeného útlumu fyziologických a ekologických funkcí dřevin, je podložená ustanovením § 5 vyhlášky č. 189/2013 Sb., o ochraně dřevin a povolování jejich kácení, ve znění pozdějších předpisů, a zajistí zároveň ochranu volně žijících ptáků v době hnízdění a vyvádění mláďat. Následná péče o vysazené dřeviny zajistí jejich úspěšné ujmutí a dobrou perspektivu vývoje do budoucna.

Protože nebyly shledány důvody bránící vydání souhlasného závazného stanoviska, lze záměr z hlediska zájmů ochrany přírody a krajiny realizovat. Povolení kácení dřevin včetně uložení

přiměřené náhradní výsadby vydává stavební úřad a je součástí výrokové části rozhodnutí ve společném územním a stavebním řízení.

5. <u>Státní správa lesů a myslivosti</u> (referent veřejné správy Mgr. Jiří Schindler)

Předložená dokumentace neřeší dotčení pozemků určených k plnění funkcí lesa ani umístění stavby do vzdálenosti 50 m od okraje lesa. Z tohoto důvodu nejsou dotčeny zájmy stanovené zák.č. 289/1995 Sb., o lesích.
Záměrem nejsou dotčeny zájmy chráněné zák.449/2001 Sb., o myslivosti. Pozemky nejsou součástí žádné honitby. Orgán státní správy lesů a myslivosti není v dané věci dotčeným orgánem státní správy.
Na základě těchto skutečností se závazné stanovisko nevydává.

6. <u>Orgán státní památkové péče</u> (referent veřejné správy Eva Slováčková)

Závazná část:

Městský úřad Nový Jičín, odbor územního plánování a stavebního řádu, oddělení stavební úřad, jako příslušný orgán státní památkové péče podle ustanovení § 29 odst. 2 písm. b) zákona č. 20/1987 Sb., o státní památkové péči, ve znění pozdějších předpisů (dále jen „zákon o státní památkové péči“) a podle ustanovení § 10 a § 11 odst. 1 písm. b) zákona č. 500/2004 Sb., správní řád, ve znění pozdějších předpisů (dále jen „správní řád“) sděluje, že výše uvedenou stavbou nebudou dotčeny zájmy památkové péče.

Odůvodnění:

Orgán státní památkové péče není dotčeným orgánem, neboť předložený záměr se nenachází v městské památkové rezervaci, ani jejím ochranném pásmu a nejedná se o práce prováděné na kulturní památce. Na základě těchto skutečností nebude závazné stanovisko vydáváno.
Zároveň upozorňujeme na skutečnost, že podle § 22 odst. 2 zákona o státní památkové péči má-li se provádět stavební činnost na území s archeologickými nálezy, jsou stavebníci již od doby přípravy stavby povinni tento záměr oznámit Archeologickému ústavu AV ČR, Praha a umožnit jemu nebo oprávněné organizaci provést na dotčeném území záchranný archeologický výzkum.
Z hlediska zákona o státní památkové péči lze záměr realizovat.

7. <u>Vodoprávní úřad</u> (referent veřejné správy Mgr. Martin Petrusek)

Závazná část:

Městský úřad Nový Jičín, odbor životního prostředí, jako věcně a místně příslušný vodoprávní úřad podle § 104 odst. 2 písm. c) a § 106 odst. 1 zákona č. 254/2001 Sb., o vodách a o změně některých zákonů (vodní zákon), ve znění pozdějších předpisů (dále jen "vodní zákon"), podle § 11 zákona č. 500/2004 Sb., správní řád, ve znění pozdějších předpisů (dále jen "správní řád"), a podle § 61 odst. 1 písm. c) zákona č. 128/2000 Sb., o obcích (obecní zřízení), ve znění pozdějších předpisů, v souladu s ustanovením § 149 odst. 1 správního řádu **vydává** k žádosti ze dne 03.02.2022

souhlasné závazné stanovisko

podle § 104 odst. 3 vodního zákona v souladu s § 4 odst. 7 zákona č. 183/2006 Sb., o územním řízení a stavebním řádu ve znění pozdějších předpisů (stavební zákon) k vydání společného územního rozhodnutí a stavebního povolení ke stavbě:

„PARKOVIŠTĚ NA UL. LUČNÍ V NOVÉM JIČÍNĚ“

na pozemku st.p. 1273 a parc.č. 218/9, 218/16, 218/17, 218/27 v k.ú. Nový Jičín-Dolní Předměstí.

Odůvodnění:

Dne 03.02.2022 podal žadatel na MÚ Nový Jičín, odbor ŽP, žádost o vydání koordinovaného závazného stanoviska k vydání společného územního rozhodnutí a stavebního povolení k předmětné stavbě. K žádosti byla doložena projektová dokumentace zpracovaná v dubnu 2021 – únoru 2022 Ing. Markem Milichem. Rozsah stavby: řešeno je nové parkoviště pro 9 vozidel na ul. Luční v Novém Jičíně. Součástí stavby je nové veřejné osvětlení a přeložka stávajícího vodovodu pro veřejnou potřebu v délce 21,5 m.

Posouzení vodoprávního úřadu:
Povrchové vody z nové zpevněné plochy budou odváděny podélnými a příčnými spády do nové uliční vpusti a nového štěrbinového žlabu, a dále kanalizační přípojkou do jednotné kanalizace pro veřejnou potřebu. Napojení dešťových vod na jednotnou kanalizaci pro veřejnou potřebu je třeba projednat s jejím vlastníkem, případně provozovatelem. V rámci projektu byl zpracován hydrogeologický posudek, podle kterého nejsou v místě stavby vhodné podmínky pro vsakování dešťových vod.
Součástí stavby je stavební objekt SO 02 Přeložka vodovodu, který řeší přeložení stávajícího vodovodu pro veřejnou potřebu GGG DN 100 mm ve stejné trase novým potrubím GGG DN 100 mm v délce 21,5 m, potrubí bude pod parkovištěm uloženo do chráničky PE100 SDR11 DN 200 mm v délce 20 m. Vzhledem ke skutečnosti, že se jedná o stavební úpravu, při které se nemění trasa vodovodu pro veřejnou potřebu, nevyžaduje tento stavební objekt ve smyslu § 15 odst. 2 vodního zákona stavební povolení nebo ohlášení vodoprávního úřadu. Stavební úpravy je třeba provést podle požadavků vlastníka a provozovatele vodovodu pro veřejnou potřebu.
Vodoprávní úřad přezkoumal předloženou žádost z hledisek uvedených v ustanoveních vodního zákona a zjistil, že jejím uskutečněním nebo užíváním nebudou ohroženy vodohospodářské zájmy. Při přezkoumání žádosti a na základě shromážděných právně významných skutečností nebyly shledány důvody bránící vydání souhlasného závazného stanoviska.
Vodoprávní úřad po posouzení žádosti podle § 23a vodního zákona dospěl k závěru, že realizací předmětného záměru nedojde ke zhoršení stavu vodního útvaru povrchových vod Jičínka od toku Zrzávka po ústí do toku Odra, HOD_0080. Vzhledem k charakteru, rozsahu a lokalizaci předmětného záměru lze předpokládat, že jeho realizací nedojde ke zhoršení stavu vodního útvaru a realizace nebude mít za následek nedosažení dobrého stavu vod.
Vodohospodářské zájmy ve smyslu § 17 vodního zákona nebudou výše uvedeným záměrem dotčeny. Stavba se nenachází ve stanoveném záplavovém území.

8. Silniční správní úřad pro komunikace (referent veřejné správy Bc. Tomáš Hodslavský)
Závazná část :
Městský úřad Nový Jičín, odbor dopravy, příslušný dle ust. § 40 odst. 4 písm. d) zákona č. 13/1997 Sb., o pozemních komunikacích, ve znění pozdějších předpisů (dále jen zákon o pozemních komunikacích), jako obecní úřad obce s rozšířenou působností v souladu s ust. § 149 odst. 1 zákona č. 500/2004 Sb., správní řád, ve znění pozdějších předpisů (dále jen správní řád), nemá pro účel společného územního rozhodnutí a stavebního povolení k záměru **„Parkoviště na ul. Luční v Novém Jičíně“**, na parcelách č. 218/9, 218/16, 218/17, 218/27, st. 1273 v k.ú. Nový Jičín-Dolní Předměstí, připomínek a za dodržení zákona o pozemních komunikacích, vydává k předloženému záměru

souhlasné závazné stanovisko

Odůvodnění:
Podle ust. § 40 odst. 4 písm. d) zákona o pozemních komunikacích, obecní úřad obce s rozšířenou působností uplatňuje stanovisko k územním plánům a regulačním plánům a závazné stanovisko v územním řízení, pokud není příslušné Ministerstvo dopravy nebo Krajský úřad. V daném případě bylo dne 09.02.2022 žadatelem Město Nový Jičín, Masarykovo nám. 1/1, 741 01 NOVÝ JIČÍN, požádáno o stanovisko ke společnému územnímu rozhodnutí a stavebnímu povolení k záměru „**Parkoviště na ul. Luční v Novém Jičíně“**, na parcelách č. 218/9, 218/16, 218/17, 218/27, st. 1273 v k.ú. Nový Jičín-Dolní Předměstí.
Záměr byl posuzován z hlediska souladu se zákonem o pozemních komunikacích a vyhláškou č. 104/1997 Sb., kterou se provádí zákon o pozemních komunikacích. Při plánování a při samotné realizaci stavby je nutno **dodržet zákon č. 13/1997 Sb., o pozemních komunikacích, ve znění pozdějších předpisů**. Městský úřad Nový Jičín, odbor územního plánování a stavebního řádu, je v konkrétním případě jako speciální stavební úřad příslušný dle ust. § 40 odst. 4 písm. a) zákona o pozemních komunikacích, ve znění pozdějších předpisů.
Z předložené žádosti a projektové dokumentace vyplývá, že záměr akce předpokládá výstavbu nového parkoviště, které bude připojeno k místní komunikaci Luční na pozemku parcela č. 218/17 v k.ú. Nový Jičín-Dolní Předměstí přes chodníkové těleso na pozemku parcela č. 218/16 v k.ú. Nový Jičín-Dolní Předměstí. V daném případě se tedy uplatní postup dle ust. § 10 zákona o

pozemních komunikacích o připojování pozemních komunikací. Povolení připojení je podmíněno souhlasným závazným stanoviskem dotčeného orgánu, kterým je Policie ČR, Krajské ředitelství policie Moravskoslezského kraje, Dopravní inspektorát Nový Jičín a stanoviskem vlastníka pozemní komunikace, respektive majetkového správce pozemní komunikace, kterým je město Nový Jičín, zastoupené Městským úřadem Nový Jičín, odborem správy majetku.
V případě dotčení silničního pozemku místní komunikace Luční na pozemku parcela č. 218/17 v k.ú. Nový Jičín-Dolní Předměstí a chodníkového tělesa na pozemku parcela č. 218/16 v k.ú. Nový Jičín-Dolní Předměstí, ke kterému zjevně dojde, upozorňujeme dále na postup podle § 24 zákona o pozemních komunikacích (omezení obecného užívání uzavírkami a objížďkami) a § 25 zákona o pozemních komunikacích (zvláštní užívání). V případě dotčení těchto místních komunikací je příslušným silničním správním úřadem ve věci připojování pozemních komunikací, zvláštního užívání a omezení obecného užívání uzavírkou či objížďkou dle ust. § 40 odst. 5 písm. b) zákona o pozemních komunikacích vydávajícím povolení připojení, zvláštního užívání a uzavírky zdejší Městský úřad Nový Jičín, odbor dopravy. O povolení požádá příslušný silniční správní úřad žadatel. Povolení zvláštního užívání je podmíněno souhlasem vlastníka zmiňované komunikace, respektive jejího majetkového správce. V případě, že by mohlo dojít k ovlivnění bezpečnosti nebo plynulosti silničního provozu je podmíněno také souhlasem dotčeného orgánu, kterým je Policie ČR, Krajské ředitelství Policie ČR Moravskoslezského kraje, Dopravní inspektorát Nový Jičín. Podmínky stanovené vlastníkem komunikace a dotčeným orgánem musí být splněny.
Městský úřad Nový Jičín, odbor dopravy, je jako obecní úřad obce s rozšířenou působností, příslušný dle ust. § 124 odst. 6 zákona č. 361/2000 Sb., o provozu na pozemních komunikacích a o změnách některých zákonů, ve znění pozdějších předpisů (dále jen zákon o silničním provozu), v souladu s ust. § 77 odst. 1 písm. c) zákona o silničním provozu a dle vyhlášky č. 294/2015 Sb., kterou se provádějí pravidla provozu na pozemních komunikacích, oprávněn ke stanovení místní a přechodné úpravy provozu na místní komunikaci. O stanovení místní a přechodné úpravy provozu, v případě potřeby instalace dopravního značení, je povinen požádat žadatel.
Pokud bude parkoviště po vybudování samostatnou místní komunikací, po realizaci stavby rozhodne příslušný silniční správní úřad, v daném případě opět Městský úřad Nový Jičín, odbor dopravy, na žádost vlastníka, v daném případě města Nový Jičín, v souladu s ust. § 3 zákona o pozemních komunikacích o zařazení pozemní komunikace do kategorie a třídy. Záměr lze realizovat.

9. <u>Úřad územního plánování</u> (referent veřejné správy Mgr. Gabriela Traburová, Ing. Kateřina Riedlová)

Závazná část:
Městský úřad Nový Jičín, odbor územního plánování a stavebního řádu, jako příslušný orgán územního plánování podle ustanovení § 6 odst. 1 písm. e) zákona č. 183/2006 Sb., o územním plánování a stavebním řádu (dále jen „stavební zákon“) a podle ustanovení § 10 a § 11 odst. 1 písm. b) zákona č. 500/2004 Sb., správní řád, ve znění pozdějších předpisů (dále jen „správní řád“) vydává k záměru **„Parkoviště na ul. Luční v Novém Jičíně“** podle ustanovení § 96b stavebního zákona a ve smyslu ustanovení § 149 správního řádu **toto závazné stanovisko.**

Záměr je přípustný.

Odůvodnění:
Městský úřad Nový Jičín obdržel dne 3. 2. 2022 od žadatele Města Nový Jičín, v zastoupení Ing. Marka Milicha, žádost o vydání koordinovaného závazného stanoviska, jehož součástí je i závazné stanovisko úřadu územního plánování, k záměru **„Parkoviště na ul. Luční v Novém Jičíně“** na parcelách č. na parcelách č. 218/9, 218/16, 218/17, 218/27, st. 1273 v k. ú. Nový Jičín – Dolní Předměstí.

Jedná se o novostavbu parkoviště pro 9 vozidel. Součástí parkoviště bude taktéž vybudování nové přípojky do jednotné kanalizace (správce SMVaK), do níž budou svedeny srážky z jedné nově navržené vpusti a nového štěrbinového žlabu situovaného v místě sjezdu, a vybudování nového veřejného osvětlení. Po dokončení parkoviště dále mj. dojde k provedení vodorovného dopravního značení, které přesně vymezí prostor pro podélné parkování vozidel. Samotné parkoviště je tvořeno řadou parkovacích stání délky 5,0 m, šířka většiny parkovacích stání činí 2,80 m, krajní

stání je rozšířeno o 0,25 m oproti sousednímu klasickému stání, na druhém konci je parkovací stání vyhrazené pro osoby těžce postižené nebo těžce pohybově postižené (ZTP) o šířce 3,5 m. V rámci stavby dojde v prostoru parkoviště k provedení přeložky stávajícího vodovodu DN 100 GG. Parkoviště bude vybaveno jedním novým stožárovým svítidlem. Napojení bude realizováno na stávající trasu VO ve správě Technických služeb Města Nového Jičína. Přípojka bude vedena napříč pod komunikací (protlakem) a dále ke stožáru.

Kromě podkladů předložených žadatelem vycházel odbor územního plánování a stavebního řádu, jako orgán územního plánování z

- Politiky územního rozvoje České republiky (dále jen „PÚR“), ve znění Aktualizace č. 1 schválené usnesením vlády České republiky č. 276 dne 15. dubna 2015, ve znění Aktualizace č. 2 a 3 schválené usnesením vlády České republiky č. 629 a 630 dne 2. září 2019, ve znění Aktualizace č. 5 schválené usnesením vlády České republiky č. 833 dne 17. srpna 2020 a nakonec ve znění Aktualizace č. 4 schválené usnesením vlády České republiky č. 618 dne 12. července 2021
- Zásad územního rozvoje Moravskoslezského kraje (dále jen „ZÚR MSK“), ve znění Aktualizace č. 1 vydané Zastupitelstvem Moravskoslezského kraje dne 13. 09. 2018 usnesením č. 9/957 s nabytím účinnosti dne 21. 11. 2018, ve znění Aktualizace č. 5 vydané Zastupitelstvem Moravskoslezského kraje dne 17. 6. 2021 usnesením č. 4/375 s nabytím účinnosti dne 31. 7. 2021
- Územního plánu Nový Jičín (dále jen „ÚP“), který byl vydán formou opatření obecné povahy (dále jen OOP) pod č. j. 60793/2009 usnesením Zastupitelstva města Nový Jičín č. 13/20/2009 na jeho 20. zasedání konaném dne 10. 9. 2009 (účinný od 1. 10. 2009), který byl změněn změnou č. 1 vydanou formou OOP usnesením Zastupitelstva města Nový Jičín č. j. 12/14/2012 na jeho 14. zasedání konaném dne 17. 9. 2012 (účinnost od 16. 10. 2012), změněn změnou č. 2 vydanou formou OOP č. j. 86362/2012 usnesením Zastupitelstva města Nový Jičín na jeho zasedání konaném dne 17. 12. 2012 (účinnost od 18. 1. 2013) a změněn změnou č. 3 vydanou formou OOP č. j. 43328/2015 usnesením Zastupitelstva města Nový Jičín na jeho zasedání konaném dne 11. 6. 2015 (účinnost od 22. 7. 2015), dále změnou č. 4 vydanou formou OOP č. j. 79071/2016 usnesením Zastupitelstva města Nový Jičín na zasedání konaném dne 10. 11. 2016 (účinnost od 30. 11. 2016), změnou č. 5 vydanou formou OOP pod č. j. 65476/2019 usnesením Zastupitelstva města Nový Jičín č. 110/Z5/2019 na jeho 5. zasedaní konaném dne 5. 9. 2019 (účinnost od 10. 10. 2019) a změnou č. 6 vydanou formou OOP pod č. j. 99133/2021 usnesením Zastupitelstva města Nový Jičín 396/Z17/2021 na jeho 17. zasedaní konaném dne 13. 9. 2021 (účinnost od 11. 11. 2021)
- územně analytických podkladů.

Úřad územního plánování posoudil podle § 96b odst. 1 stavebního zákona záměr a shledal, že vyvolává změnu v území. Přezkoumal záměr podle § 96b odst. 3 stavebního zákona, zda je přípustný z hlediska souladu s politikou územního rozvoje a územně plánovací dokumentací a z hlediska uplatňování cílů a úkolů územního plánování, či nikoliv.

Z hlediska PÚR posuzovaný záměr nemá vliv na naplňování republikových záměrů a priorit a neohrožuje její uplatnění. Záměr není v rozporu.

Z hlediska ZÚR posuzovaný záměr nemá vliv na naplňování záměrů a principů stanovených v ZÚR a neohrožuje jejich uplatnění. Záměr není v rozporu.

Dle ÚP jsou parcely č. 218/9, 218/16, 218/27 a st. 1273 součástí zastavěného území, plochy BH – bydlení hromadné – v bytových domech. Plocha je primárně určena pro bytové domy, do přípustného využití patří i komunikace funkční skupiny C a D, parkovací plochy a další stavby související s dopravní infrastrukturou včetně nezbytné obslužné technické infrastruktury. Parcela č. 218/17 náleží do zastavěného území, do plochy DS – dopravní infrastruktura – silniční, jejíž hlavní využití jsou stavby a zařízení silniční dopravy či odstavné plochy a také nezbytná obslužná technická infrastruktura. Záměr parkoviště včetně nové dešťové kanalizace a nového veřejného osvětlení je v souladu s ÚP Nový Jičín, ve znění Změny č. 1 – 6.

Při přezkoumání souladu s cíli a úkoly územního plánování dle ust. § 18 a §19 stavebního zákona lze v obecné rovině vycházet ze skutečnosti, že Územní plán Nový Jičín ve znění změn č. 1, 2, 3, 4, 5 a 6 je zpracován v souladu s cíli a úkoly územního plánování se zachováním principů udržitelného rozvoje a je navržen za účelem zvýšení civilizačních a kulturních hodnot území, koordinuje soukromé zájmy s veřejnými a rozvíjí hodnoty území s ohledem na stávající charakter území, což je podrobně popsáno v odůvodnění Územního plánu Nový Jičín a jeho změn č. 1, 2, 3, 4, 5 a 6.

Závazné stanovisko platí 2 roky ode dne vydání.

Závazné stanovisko nepozbývá platnosti,

a) bylo-li na základě žádosti podané v době jeho platnosti vydáno územní rozhodnutí, společné povolení nebo jiné obdobné rozhodnutí podle jiného zákona a toto rozhodnutí nabylo právní moci,
b) byla-li na základě návrhu veřejnoprávní smlouvy nahrazující územní rozhodnutí nebo společné povolení podaného v době jeho platnosti uzavřena veřejnoprávní smlouva a tato veřejnoprávní smlouva nabyla účinnosti, nebo
c) nabyl-li právních účinků územní souhlas nebo společný územní souhlas anebo souhlas s provedením ohlášeného stavebního záměru vydaný k oznámení stavebního záměru učiněného v době platnosti závazného stanoviska.

Poučení:

Závazné stanovisko je dle § 149 zákona č. 500/2004 Sb., správní řád, úkon učiněný dotčeným správním orgánem na základě zákona, jehož obsah je závazný pro výrokovou část rozhodnutí správního orgánu. Závazné stanovisko lze přezkoumat v odvolacím řízení proti rozhodnutí, které bude tímto závazným stanoviskem podmíněno. Jestliže odvolání směřuje proti obsahu závazného stanoviska, vyžádá odvolací správní orgán potvrzení nebo změnu závazného stanoviska od správního orgánu nadřízeného správnímu orgánu příslušnému k vydání závazného stanoviska.

Ing. Eva Bártková
vedoucí odboru životního prostředí

MĚSTO NOVÝ JIČÍN
MĚSTSKÝ ÚŘAD NOVÝ JIČÍN
Masarykovo nám. 1/1, 741 11 Nový Jičín
IČ: 00298212

Název vnitřního předpisu:

ZÁSADY PRO PROVÁDĚNÍ VÝKOPOVÝCH PRACÍ A UMÍSŤOVÁNÍ STAVEBNÍCH ZAŘÍZENÍ A SKLÁDEK V MÍSTNÍCH A ÚČELOVÝCH KOMUNIKACÍCH V MAJETKU MĚSTA NOVÝ JIČÍN

Druh vnitřního předpisu:

SMĚRNICE RM

Číslo:

11/2018

Vydal (schválil):	rada města
Datum platnosti:	14.03.2018
Datum účinnosti:	01.04.2018
Nový předpis:	ano
Číslo novelizace:	-
Data předchozích novelizací:	-
Derogace:	ruší směrnici č. 16/2007
Podepsali:	Mgr. Blanka Faluši, MBA
Datum podpisu:	
Odbor,oddělení, osoba odpovědná za předpis:	Odbor majetku a investic, Ing.Vladimír Bartoň
Zpracoval:	Petr Zdráhal dipl. technik
Cíl (účel):	stanovení pravidel pro vydávání souhlasu s užitím komunikací spočívajícím v provádění výkopových prací a umísťováním stavebních zařízení a skládek na nich
Cílová skupina:	zaměstnanci Města Nový Jičín
Východiska, zdroje (z čeho předpis vychází):	Zákon č. 13/1997 Sb., o pozemních

	komunikacích, ve znění pozdějších předpisů, TP 146 – Povolování a provádění výkopů a zásypů rýh pro inženýrské sítě ve vozovkách komunikací
Způsob zveřejnění: Zveřejnit na webu Města :	elektronická evidence vnitřních předpisů ano
Originál uložen:	kancelář úřadu (centrální evidence právních a vnitřních předpisů), centrální spisovna

Seznam zkratek (často a běžně používaných a platných pro informační systém):

ZM - Zastupitelstvo města Nový Jičín
RM - Rada města Nový Jičín
VM - Vedení města Nový Jičín
starosta (St) - starosta města Nový Jičín
místostarosta (Míst) - místostarosta města Nový Jičín
ÚTM - Úsek tiskové mluvčí města Nový Jičín
tajemnice (TaÚ) - tajemnice Městského úřadu Nový Jičín
MěÚ - Městský úřad Nový Jičín
vedoucí odborů (VO) - vedoucí odborů Městského úřadu Nový Jičín
KÚ - Kancelář úřadu Městského úřadu Nový Jičín
IA - Interní auditor Městského úřadu Nový Jičín
OF - Odbor finanční Městského úřadu Nový Jičín
OK - Odbor kontrolní Městského úřadu Nový Jičín
OŽÚ - Obecní živnostenský úřad Městského úřadu Nový Jičín
OO - Odbor organizační Městského úřadu Nový Jičín
OSV - Odbor sociálních věcí Městského úřadu Nový Jičín
OŠKS - Odbor školství, kultury a sportu Městského úřadu Nový Jičín
ÚPSŘ - Odbor územního plánování a stavebního řádu Městského úřadu Nový Jičín
OŽP - Odbor životního prostředí Městského úřadu Nový Jičín
OD - Odbor dopravy Městského úřadu Nový Jičín
OB - Odbor bytový Městského úřadu Nový Jičín
OSČ - Odbor správních činností Městského úřadu Nový Jičín
OMI - Odbor majetku a investic Městského úřadu Nový Jičín

vedoucí organizačních složek (VOS):
PS - ProSenior Nový Jičín
NCNJ - Návštěvnické centrum Nový Jičín – město klobouků

ředitel městské policie (ŘMP):
MP - Městská policie Nový Jičín

ředitel příspěvkové organizace (ŘPO):
TSM - Technické služby města Nového Jičína

Seznam dalších zkratek použitých ve vnitřním předpisu :

Město - Město Nový Jičín
TP - Technické podmínky
ACO - asfaltový beton pro obrusné vrstvy
ACL - asfaltový beton pro ložní vrstvy
ACP - asfaltový beton pro podkladní vrstvy
IS - Inženýrské sítě

Čl. 1
Úvodní ustanovení

1) Směrnice definuje postup a podmínky pro vydání souhlasu k provádění výkopových prací a umísťování stavebních zařízení a skládek v místních a účelových komunikacích v majetku Města Nový Jičín.

2) Směrnice je závazná pro všechny zaměstnance Města vydávající za vlastníka komunikace souhlas se zvláštním užitím místní komunikace a podmínky pro užití účelové komunikace spočívajícím v provádění výkopových prací a umísťování stavebních zařízení a skládek. Podmínky mohou být dodatečně upřesněny případně doplněny dle konkrétních podmínek v místě zásahu.

Čl. 2
Povolování výkopových prací a umisťování stavebního zařízení v místních komunikacích (zvláštní užívání) a povolování výkopových prací a umisťování stavebního zařízení na veřejně přístupných účelových komunikacích

1) Povolení ke zvláštnímu užívání **místní komunikace** udělí na základě § 25 odst. 6 písm. c) až d) zák.č. 13/1997 Sb. o pozemních komunikacích, ve znění pozdějších předpisů a § 40 odst. 5 vyhlášky č. 104/1997 Sb., kterou se provádí zákon o pozemních komunikacích, silniční správní úřad s předchozím souhlasem vlastníka dotčené pozemní komunikace a může-li zvláštní užívání ovlivnit bezpečnost nebo plynulost silničního provozu, také s předchozím souhlasem příslušného orgánu Policie České republiky.

2) Kompetentní orgány/osoby:
   a) **souhlas – vyjádření vlastníka (majetkového správce) pozemní komunikace**: Město Nový Jičín, odbor majetku a investic, oddělení majetku a komunálního hospodářství, Masarykovo nám.1/1, 741 01 Nový Jičín, (žádost k dispozici v kanceláři oddělení majetku a komunálního hospodářství nebo na internetových stránkách www.novyjicin.cz),
   b) **souhlas Policie ČR**: Policie ČR, Krajské ředitelství Policie Moravskoslezského kraje, územní odbor Nový Jičín, dopravní inspektorát, Svatopluka Čecha 11, 741 01 Nový Jičín,
   c) **povolení zvláštního užívání**: silniční správní úřad - Městský úřad Nový Jičín, odbor dopravy, Divadelní 1, 741 01 Nový Jičín (žádost k dispozici v kanceláři odboru nebo na internetových stránkách www.novyjicin.cz).

3) Při provádění výkopových prací a umisťování stavebního zařízení na **účelových komunikacích** se nejedná o zvláštní užívání komunikace podle § 25 zák.č. 13/1997 Sb. o pozemních komunikacích. O omezení obecného užívání **veřejně přístupné účelové komunikace** rozhodne příslušný silniční správní úřad po projednání věci s vlastníkem účelové komunikace a se souhlasem policie na základě žádosti osoby, v jejímž zájmu má dojít k omezení.

4) Podklady potřebné k vydání souhlasu – vyjádření vlastníkem místních a účelových komunikací – Městem Nový Jičín, odborem majetku a investic:
   a) vyplněný formulář žádosti (k dispozici v kanceláři odboru majetku a investic, oddělení majetku a komunálního hospodářství nebo na internetových stránkách www.novyjicin.cz),
   b) situace s vyznačením rozsahu prováděných prací či umístění stavebního zařízení,
   c) grafický návrh se zakresleným přechodným dopravním značením, vyžaduje-li to situace (v případě zásahu do vozovky místní a účelové komunikace),

d) při výkopových pracích nad 150 m délky bude žadatelem navrženo rozdělení do úseků a bude předložen harmonogram prací.

5) Na základě těchto podkladů vydá Město Nový Jičín, odbor majetku a investic žadateli souhlas - vyjádření ke zvláštnímu užití místní komunikace, resp. vyjádření k omezení obecného užívání veřejně přístupné účelové komunikace.

6) V případě havárie inženýrských sítí není pro nezbytné práce, vedoucí k bezprostřednímu odstranění této havárie, potřebné předchozí povolení ke zvláštnímu užití místní komunikace, resp. povolení k omezení obecného užívání komunikace. Uživatel komunikace (vlastník inženýrské sítě, vlastník přilehlé nemovitosti) je povinen v den zahájení prací (v případě pracovního volna první následující pracovní den) toto telefonicky nebo elektronickou poštou oznámit vlastníkovi komunikace a nejpozději do 3 pracovních dnů písemně požádat vlastníka dotčené komunikace o vydání souhlasu se zvláštním užitím komunikace resp. o vydání souhlasu s omezením obecného užívání komunikace a silniční správní úřad o dodatečné povolení zvláštního užívání komunikace resp. o omezení obecného užívání účelové komunikace.

7) Lhůta pro vyřízení žádosti o souhlas vlastníka pozemní komunikace je v jednodušších případech 30 dnů a ve složitějších případech 60 dnů. Souhlas vlastníka pozemní komunikace nenahrazuje stanovisko dotčeného orgánu státní správy.

Čl.3
Místní poplatek za užívání veřejného prostranství

Příslušnou obecně závaznou vyhláškou je zaveden místní poplatek za užívání veřejného prostranství. Poplatek platí fyzické i právnické osoby, které užívají veřejné prostranství způsobem uvedeným v čl.1. Povinnost ohlásit zvláštní užívání veřejného prostranství správci poplatku má i poplatník, který je od poplatku osvobozen.

Čl. 4
Obecné podmínky pro provádění výkopových prací v místních a účelových komunikacích v majetku Města Nový Jičín

1) Činnost při stavbě a zásazích do silničních pozemků bude prováděna v souladu se zněním vyhlášky č. 104/1997 (ve znění pozdějších předpisů), kterou se provádí zákon č. 13/1997 Sb. (ve znění pozdějších předpisů) o pozemních komunikacích a TP 146 – Povolování a provádění výkopů a zásypů rýh pro inženýrské sítě ve vozovkách pozemních komunikacích při respektování ČSN 736121, ČSN 736131 a dalších souvisejících ČSN a TP.

2) Označení pracovních míst bude provedeno dle TP 66 – Zásady pro označování pracovních míst na pozemních komunikacích.

3) Práce musí být prováděny tak, aby doba omezení provozu, obtěžování hlukem, vibracemi a zvýšenou prašností byla snížena na minimum.

4) Veškeré práce budou prováděny ve vhodném technologickém období. V období od 15.11. do 31.03. (zimní období) nejsou povoleny výkopové práce v místních a účelových komunikacích v majetku Města Nový Jičín. V případě havárie na vedení inženýrských sítí v zimním období je udělena výjimka. Při provádění prací se postupuje dle následujících podmínek:

   Zásyp rýhy bude proveden dle technických podmínek uvedených v čl.6. Dočasná povrchová úprava komunikace bude provedena v rozsahu výkopu (v dlážděné komunikaci příslušnou dlažbou, v asfaltové komunikaci studenou asfaltovou směsí nebo betonem s nemrznoucí směsí nebo recyklovanou asfaltovou směsí za horka)

nejpozději následující den po ukončení prací, neurčí-li správce komunikace jinak. Tento zásah bude pravidelně kontrolován a udržován plně sjízdný a schůdný do doby provedení konečné úpravy povrchu. Takovýto výkop bude v jarních měsících otevřen, znovu zhutněn a bude provedena konečná povrchová úprava dle technických podmínek uvedených v čl.6. Termín konečné úpravy je stanoven pevně, nejpozději do 30.4. téhož roku.

5) Při provádění výkopů mimo zimní období bude konečná úprava povrchu provedena nejpozději do 5-ti dnů po ukončení prací. Zásyp rýhy a konečná úprava povrchu bude provedena dle technických podmínek uvedených v čl.6. Až do provedení konečné povrchové úpravy bude místo výkopu označeno dopravním značením dle Zásad pro označování pracovních míst na pozemních komunikacích.

6) V případě rozsáhlých zásahů do komunikací s asfaltovým krytem (nad 150m délky) celkem, budou tyto rozděleny do etap, dle druhu stavby. Návrh na rozdělení do etap předloží žadatel o souhlas s užitím komunikace. Tento návrh nemusí být ze strany města Nový Jičín akceptován a může být změněn. Každá další etapa stavby bude započata až po ukončení a převzetí předešlé etapy správcem komunikace. Za ukončení etapy se považuje úprava povrchu min. provizorním zaasfaltováním rýhy do roviny s okolím. Stav povrchu musí být průběžně sledován. Jeho případné poruchy musí být včas opraveny. Konečná úprava povrchu může být provedena až po ukončení sedání zásypu rýhy.

7) Při samotné realizaci výkopových prací může být správcem komunikace upřesněn rozsah konečné povrchové úpravy komunikace dle skutečného zásahu do komunikace. Správce komunikace může při provádění konečné povrchové úpravy komunikace změnit technologii a typ prováděné konečné povrchové úpravy oproti původní skladbě.

8) Při zjištění existence kamenných dlažebních kostek a kamenných obrub pod povrchem komunikace, budou tyto očištěny, odvezeny a uloženy (v případě, že nebudou opětovně použity na příslušné stavbě) do areálu TSM Nový Jičín na náklady uživatele komunikace, neurčí-li správce komunikace jinak.

9) Uživatel komunikace před obnovou povrchu komunikace zajistí výškové vyrovnání zařízení inženýrských sítí umístěných na povrchu komunikace (poklopy kanalizačních šachet, dešťových vpustí, armatury, povrchové znaky ostatních inženýrských sítí atd.) do nivelety komunikace. Tolerance ve výškovém osazení poklopu a vtokové mříže ve vozovce nebo v chodníku musí vyhovovat tolerancím dle ČSN 75 6101 a ČSN EN 752 a dále podmínkám ČSN 73 6101 a ČSN 73 6110. U mříží vpustí a poklopů šachet umístěných v komunikačních plochách se připouští odchylka max. - 5mm a + 0 mm nad okolní úroveň (v souladu s ČSN 75 6101 a ČSN EN 752).

10) Veškerá odvodňovací zařízení komunikací budou ukládanými IS podcházena nebo obcházena.

11) V případě poškození silniční dešťové kanalizace vedené v souběhu nebo křížením výkopů včetně uličních vpustí, uživatel komunikace na své náklady výměnou opraví celé části poškozeného potrubí nebo provede kompletní výměnu uliční vpusti včetně nového připojení na kanalizaci. Následně po ukončení prací uživatel komunikace doloží doklad o funkčnosti dešťové kanalizace (kamerová zkouška, fotodokumentace apod.), neurčí-li správce komunikace jinak.

12) V případě poškození vodorovného dopravního značení v průběhu stavebních nebo jiných prací na předmětné části komunikace je povinností uživatele komunikace při provádění konečné povrchové úpravy uvést toto značení do původního stavu a to prostřednictvím odborné firmy.

13) Krytí ukládaných IS musí být v souladu s ČSN 736005 – Prostorové uspořádání sítí technického vybavení.

14) Před zahájením prací je uživatel komunikace povinen zajistit vytyčení inženýrských sítí (telefonní vedení, elektrické kabely, optické kabely, veřejné osvětlení, vodovodní, kanalizační a plynovodní potrubí apod.).

15) Zahájení a ukončení prací je uživatel komunikace povinen ohlásit Technickým službám města Nového Jičína, Suvorovova 114, Nový Jičín, min. 3 dny předem.

16) Dojde-li vlivem provádění prací k omezení nebo zamezení příjezdu k nemovitostem, bude uživatel komunikace majitele těchto nemovitostí min. 15 dnů dopředu informovat a domluví s ním náhradní řešení. K znemožnění přístupu nesmí v žádném případě dojít.

17) Veškeré poruchy na komunikaci vzniklé případným sedáním záhozu či nekvalitním provedením konečné úpravy, musí uživatel komunikace bezodkladně odstraňovat až do stabilizace záhozu po dobu 60- ti měsíců od protokolárního předání překopu Městu Nový Jičín, odboru majetku a investic. Jestliže se porucha objeví v této lhůtě znovu, je uživatel komunikace povinen opravit ji.

18) Veškeré sporné situace budou řešeny na místě samém před zahájením výkopových prací, o tomto bude proveden zápis.

Čl. 5

Obecné podmínky pro umisťování stavebního zařízení a skládek na místních a účelových komunikacích v majetku Města Nový Jičín

1) V období od 16.11. do 31.3. (zimní období) nejsou povoleny zábory na místních komunikacích a veřejně přístupných účelových komunikacích s výjimkou odstranění havárií a dále jedná-li se o umístění kontejneru na odpad za předpokladu, že aktuálně nebude zhoršena sjízdnost a schůdnost komunikací (sníh, náledí).

2) Zvláštní užívání veřejného prostranství k uskladnění materiálu lze povolit pouze v případě, nelze-li k tomuto účelu použít jiný prostor, např. dvorů, zahrad apod.

3) V případě záboru chodníku za účelem umístění lešení musí být zabezpečen průchod vedle lešení min. 0,9 m. Není-li to možné, musí být zajištěn podchod pod lešením, který bude zabezpečen proti úrazu procházejících osob, případně po vozovce.

4) Nesmí být zakryty nebo zastíněny prvky svislého nebo vodorovného dopravního značení.

5) Označení pracovních míst bude provedeno dle TP 66 – Zásady pro označování pracovních míst na pozemních komunikacích.

6) Nesmí dojít k zásahu do povrchu chodníků, obrubníků, nebo poškození žádné části tělesa komunikace. O stožáry veřejného osvětlení nesmí být cokoli kotveno.

7) V případě částečné uzávěry místní komunikace musí být zachován jeden jízdní pruh široký nejméně 2,75 m.

8) Záborem místní a účelové komunikace nesmí být ohrožena bezpečnost silničního provozu.

9) Po celou dobu záboru bude udržován v okolí pořádek, nesmí docházet k jeho znečišťování. Pokud nejde o ohrazená staveniště, musí být stavební hmoty a jiný

materiál přivezeny až bezprostředně před jejich zpracováním, stavební suť a jiný odpad musí být v těchto případech denně odvážen.

10) Po celou dobu záboru bude zabezpečen nerušený přístup k uličním vpustím a jiným technickým zařízením.

Čl.6

Technické podmínky pro provádění výkopových prací v místních (včetně chodníkových těles) a účelových komunikacích v majetku Města Nový Jičín

1) Místní a účelové komunikace s vozovkou – stávající povrch asfaltový

a) Výkop:
Při provádění výkopu musí být dodržen následující postup:
Asfaltový povrch bude rozřezán pilou (případně odfrézován) v rozsahu výkopu. Řezné hrany musí být pravoúhlé. Následně bude proveden výkop. Veškerý vytěžený materiál bude okamžitě odvezen a zlikvidován dle platných právních předpisů, v žádném případě nebude uskladněn u výkopu a použit na zpětný zásyp.

b) Zásyp výkopu**:**
Při zásypu výkopu musí být dodrženy tyto konstrukční vrstvy, které budou po 150 mm vrstvách hutněny (uvedeno bez vrchní vrstvy ACO 11+ 50/70, tl. 50 mm):

- obalované kamenivo 70 mm
- kamenivo frakce 8 – 16 100 mm
- kamenivo frakce 16 – 32 200 mm
- kamenivo frakce 0 – 63 v celé hloubce výkopu

c) Konečná úprava:
Vyfrézování (zařezání pilou) a vybrání horní stávající vrstvy ACO v tloušťce 50 mm dle typu výkopu:

- podélný výkop v rozsahu ½ šířky komunikace a v délce výkopu s přesahem 0,5 m od hrany na každou stranu,
- příčný překop v celé šíři komunikace a v délce 0,5 m od hrany na každou stranu,
- dva a více příčných resp. drobných výkopů vzdálených od sebe do 10m po zaříznutí s rozšířením o 0,5 m, v celé šíři komunikace resp. pruhu a délce vymezené krajními překopy s přesahem 0,5 m od vnějších hran výkopů,
- ostatní drobné výkopy s přesahem 0,5 m od hrany na každou stranu a v pravidelném tvaru,
- je-li hrana výkopu blíže než 1 m ke krajnici, konečná povrchová úprava bude provedena až ke krajnici.

Asfaltový spojovací nátěr v celé ploše.
Asfaltování ACO 11+ 50/70 v tloušťce 50 mm bez navýšení nivelety vozovky. Vzniklé spáry budou zality asfaltovou zálivkou a zasypány štěrkopískem frakce 0 – 4 mm nebo opatřeny natavovacími pásky, dle určení správce komunikace.
Dojde-li při provádění výkopových prací k vytvoření kaverny nebo k poklesu okolního povrchu komunikace, musí být komunikace obnovena s přesahem minimálně v šířce kaverny resp. poklesu. Při zásahu do krytu vozovky nad 15 m2 po zaříznutí s rozšířením o 0,5 m bude oprava vozovky prováděna strojní pokládkou.
V případě, že komunikace byla v předešlých 60 měsících rekonstruována (asfaltována v celé ploše), platí pro konečnou úpravu tyto podmínky:

- podélný výkop v celé šíři komunikace a v délce výkopu (celoplošně),
- příčný překop v celé šíři komunikace a v délce 0,5 m od hrany výkopu na každou stranu,
- dva a více příčných resp. drobných výkopů vzdálených od sebe do 15m v celé šíři komunikace a délce vymezené krajními překopy s přesahem 0,5 m od vnějších hran výkopů.

2) Místní a účelové komunikace s vozovkou – stávající povrch dlážděný:

a) Výkop**:**
Při provádění výkopu musí být dodržen následující postup:
Dlažba bude rozebrána v rozsahu výkopu a uskladněna. Rozebrání dlážděného krytu musí být provedeno tak, aby dlažba byla minimálně poškozena. Jednotlivé dlažební prvky budou řádně očištěny a uloženy ke zpětnému použití. Dlažební prvky budou uloženy mimo veřejně dostupnou plochu nebo řádně zajištěny proti vandalismu a krádeži. Následně bude proveden výkop. Veškerý vytěžený materiál bude okamžitě odvezen a zlikvidován dle platných právních předpisů, v žádném případě nebude uskladněn u výkopu a použit na zpětný zásyp.

b) Zásyp výkopu:
Při zásypu výkopu musí být dodrženy tyto konstrukční vrstvy, které budou po 150 mm vrstvách hutněny (uvedeno bez dlažby):

- štěrkopískový podsyp frakce 4 - 8 50 mm
- kamenivo frakce 0 - 32 300 mm
- kamenivo frakce 0 – 63 v celé hloubce výkopu

c) Konečná úprava:
Rozebrání stávající dlažby dle typu výkopu, vyčistění a zhutnění stávajícího podkladu:

- podélný výkop v rozsahu ½ komunikace a v délce výkopu s přesahem 0,5 m od hrany na každou stranu,
- příčný překop v celé šíři komunikace a v délce 0,5 m od hrany na každou stranu,
- ostatní drobné výkopy s přesahem 0,5 m od hrany na každou stranu a v pravidelném tvaru,
- ložná vrstva v tl. 50 mm v celé ploše,
- položení dlažby a zaspárování štěrkopískem frakce 0 – 2 mm.

Při dláždění musí být dodržena stávající technologie – typ dlažby, úprava styčných spár, kladecí schéma. V případě poškození dlažby bude použita nová dlažba shodného typu a barvy na náklady uživatele komunikace. Povrch dlažby chodníku musí být na okraji 5 mm až 10 mm nad krajníky, obrubníky nebo obrubovými kostkami. Žlaby na odvedení srážkových vod je třeba v dlážděných krytech provádět se sklonem nejméně 0,5%.

3) Místní a účelové komunikace – komunikace s penetrovaným povrchem:

a) Výkop:
Při provádění výkopu musí být dodržen následující postup:
Bude proveden výkop v potřebném rozsahu. Veškerý vytěžený materiál bude okamžitě odvezen a zlikvidován dle platných právních předpisů, v žádném případě nebude uskladněn u výkopu a použit na zpětný zásyp.

b) Zásyp výkopu:
Při zásypu výkopu musí být dodrženy tyto konstrukční vrstvy, které budou po 150 mm vrstvách hutněny:

- kamenivo frakce 8 – 16 100 mm
- kamenivo frakce 16 – 32 200 mm
- kamenivo frakce 0 – 63 v celé hloubce výkopu

c) Konečná úprava:
Konečná úprava bude provedena penetrací, rozprostřením výplňového kameniva a zavibrováním v rozsahu výkopu. Obrusná vrstva bude opatřena ochranným nátěrem.

4) Místní komunikace - chodníkové těleso, stávající povrch asfaltový:

a) Výkop:
Asfaltový povrch bude rozřezán pilou v rozsahu výkopu, následně bude proveden výkop. Řezné hrany musí být pravoúhlé. Veškerý vytěžený materiál bude okamžitě odvezen a zlikvidován dle platných právních předpisů, v žádném případě nebude uskladněn u výkopu a použit na zpětný zásyp.

b) Zásyp výkopu:
Při zásypu výkopu musí být dodrženy tyto konstrukční vrstvy, které budou po 150 mm vrstvách hutněny (uvedeno bez vrchní vrstvy ACO 8 50/70, tl. 50 mm):

- obalované kamenivo 50 mm
- kamenivo frakce 8 – 16 200 mm
- kamenivo frakce 0 – 32 v celé hloubce výkopu

c) Konečná úprava:
Vyfrézování (zařezání pilou) a vybrání horní stávající vrstvy ACO (popř. litého asfaltu) v tloušťce 50 mm dle typu výkopu:

- podélný výkop v rozsahu celé šířky chodníkového tělesa a v délce výkopu s přesahem 0,5 m od hrany na každou stranu,
- příčný překop v celé šíři chodníkového tělesa a v délce 0,5 m od hrany na každou stranu,
- dva a více příčných resp. drobných výkopů vzdálených od sebe do 10m po zaříznutí s rozšířením o 0,5 m, v celé šíři chodníkového tělesa a délce vymezené krajními překopy s přesahem 0,5 m od vnějších hran výkopů,
- ostatní drobné výkopy v celé šíři chodníkového tělesa a v délce 0,5 m od hrany na každou stranu,
- penetrace v celé ploše,
- asfaltování ACO 8 50/70 v tloušťce 50 mm, vzniklé spáry budou zality asfaltovou zálivkou a zasypány štěrkopískem frakce 0 – 4 mm nebo opatřeny natavovacími pásky, dle určení správce komunikace.

5) Místní komunikace - chodníkové těleso, stávající povrch dlážděný:

a) Výkop:
Dlažba bude rozebrána v rozsahu výkopu a uskladněna. Následně bude proveden výkop. Veškerý vytěžený materiál bude okamžitě odvezen a zlikvidován dle platných právních předpisů, v žádném případě nebude uskladněn u výkopu a použit na zpětný zásyp.

b) Zásyp výkopu:
Při zásypu výkopu musí být dodrženy tyto konstrukční vrstvy, které budou po 150 mm vrstvách hutněny (uvedeno bez dlažby):

- štěrkopískový podsyp frakce 4 - 8 50 mm
- kamenivo frakce 0 – 32 250 mm
- kamenivo frakce 0 – 32 v celé hloubce výkopu

c) Konečná úprava:
Rozebrání stávající dlažby dle typu výkopu, vyčistění a zhutnění stávajícího podkladu:

- podélný výkop v rozsahu celé šířky chodníkového tělesa a v délce výkopu, při šířce chodníkového tělesa nad 2m, v rozsahu dle určení správce komunikace,
- příčný překop v celé šíři chodníkového tělesa a v délce 0,5 m od hrany na každou stranu,
- ostatní drobné výkopy v celé šíři chodníkového tělesa a v délce 0,5 m od hrany na každou stranu,

- Ložná vrstva v tl. 50 mm v celé ploše,
- Položení dlažby a zaspárování štěrkopískem frakce 0 – 2 mm.

Při dláždění musí být dodržena stávající technologie – typ dlažby, úprava styčných spár, kladecí schéma. V případě poškození dlažby bude použita nová dlažba shodného typu a barvy na náklady uživatele komunikace.

Čl. 7

Kontrolní činnost při provádění výkopových prací v místních a účelových komunikacích v majetku města Nový Jičín

1) U výkopových prací do 150 m délky budou provedeny min. kontroly
   a) 1x před záhozem,
   b) 1x při záhozu,
   c) 1x před prováděním konečné úpravy.

   Kontroly svolá uživatel komunikace a o tomto bude proveden zápis do stavebního deníku.

2) U výkopových prací nad 150 m délky budou prováděny kontroly
   a) pravidelně nejméně 2x týdně,
   b) min. 1x kontrola před záhozem každého úseku,
   c) min. 1x při záhozu každého úseku,
   d) min. 1x před prováděním konečné úpravy každého úseku.

   Kontrolu svolá uživatel komunikace a o tomto bude proveden zápis do stavebního deníku.

3) Nebudou-li tyto kontroly provedeny, provede žadatel na své náklady sondy na místech určených správcem komunikace, v opačném případě nepřevezme Město Nový Jičín, odbor majetku a investic místní a účelové komunikace a věc bude postoupena MěÚ Nový Jičín, odboru správních činností, k zahájení správního řízení.

4) Správcem komunikace budou prováděny náhodné kontroly. V případě pochybností při přebírání zásypu po zásahu do komunikace může správce komunikace požadovat protokol o míře zhutnění od autorizované zkušebny, nebo od organizací, které provádějí zkoušku míry zhutnění zásypů. Míra zhutnění musí odpovídat požadavkům na konstrukci vozovky dle TP 170 – Navrhování vozovek pozemních komunikací.

5) V den ukončení výkopových prací a provedení konečné úpravy je žadatel povinen přizvat správce komunikace k převzetí místní nebo účelové komunikace zpět k užívání. O tomto bude proveden zápis. V případě pochybností při přebírání může správce komunikace vyžadovat protokol o provedení kontroly kvality povrchu komunikace (rovinnost povrchu, tloušťka vrstev) dle požadavku TP 146.

6) Kontrolní zkoušky budou prováděny za přítomnosti správce komunikace a v místě komunikace, které určí správce komunikace, pokud nebude dohodnuto jinak. Za účelem kontroly provádění výkopových prací musí žadatel umožnit kompetentním zaměstnancům Městského úřadu Nový Jičín, případně příspěvkové organizaci a městské policii neomezený vstup na staveniště.

Čl. 8

Postup při neplnění podmínek

1) V případě nedodržení podmínek povolení MěÚ Nový Jičín, odboru dopravy, podmínek vyjádření Města Nový Jičín, odboru majetku a investic a těchto zásad postoupí odbor majetku a investic věc MěÚ Nový Jičín, odboru správních činností k zahájení správního řízení. V rámci správního řízení lze uložit pokutu fyzické osobě do 500 000,- Kč dle § 42a zák. č. 13/1997 Sb., o pozemních komunikacích, ve znění pozdějších předpisů a

právnické nebo podnikající fyzické osobě do 500 000,- Kč dle § 42b zák. č. 13/1997 Sb., o pozemních komunikacích, ve znění pozdějších předpisů.

2) V případě, že nebude místní komunikace nebo chodníkové těleso ve stanoveném termínu vyklizeno a uvedeno do původního stavu, vyměří zpětně Městský úřad Nový Jičín, odbor majetku a investic místní poplatek za užívání veřejného prostranství dle obecně závazné vyhlášky města Nový Jičín o místních poplatcích, dle skutečného trvání užívání.

3) V případě, že nebude provedena konečná úprava místních a účelových komunikací, nebo nebude provedena v rozsahu dle těchto zásad ve stanoveném termínu, nebo nebude udržována provizorní úprava v zimním období, nebo nebude v 60-ti měsíční záruční době provedena oprava způsobena sedáním záhozu, či nekvalitním provedením konečné úpravy, podá Město Nový Jičín, odbor majetku a investic podnět k vydání exekučního příkazu podle ust. § 119 odst. 1 zák. č. 500/2004. Sb., správní řád, Městskému úřadu Nový Jičín, odboru správních činností. Ten po marném uplynutí lhůty stanovené exekuční výzvou vydá exekuční příkaz, kdy provedením prací pověří jiného dodavatele, který práce provede na náklad a nebezpečí žadatele. Následně bude na žadateli uplatněn nárok na úhradu nákladů.

Čl. 9
Závěrečná ustanovení

1) Touto směrnicí se ke dni její účinnosti ruší směrnice č. 16/2007 Zásady pro užívání veřejného prostranství, spočívající v provádění výkopových prací a umísťování stavebního zařízení a skládek, na území města Nového Jičína ze dne 11.12.2007.
2) Na právní vztahy vzniklé před dnem nabytí účinnosti této směrnice se vztahují ustanovení směrnice č. 16/2007.

3) Tato směrnice byla schválena usnesením Rady města Nový Jičín č.1761/60/2018 ze dne 14.03.2018.

4) Tato směrnice nabývá účinnosti dnem 01.04.2018.

V Novém Jičíně …….

_____
Mgr. Blanka Faluši, MBA
místostarostka města

město Nový Jičín
Městský úřad Nový Jičín
Odbor správy majetku

Váš dopis zn.: OŽP/69039/2021/Bok
Ze dne:
Naše č.j.: MUNJ-29305/2022/OSM-Zdr
Spis. značka: S-MUNJ-5449/2022/OSM

Vyřizuje: Petr Zdráhal
Pracoviště: Masarykovo nám. 1/1
Telefon: 556768248
Mobil:
E-mail: petr.zdrahal@novyjicin.cz

Datum: 28.03.2022

Ing. Marek Milich

Vrchní cesta č. p. 124
742 66 Štramberk

Stanovisko k akci: **Parkoviště na ul. Luční v Novém Jičíně**

Město Nový Jičín, zastoupené Městským úřadem Nový Jičín, odborem správy majetku, souhlasí s realizací akce **„Parkoviště na ul. Luční v Novém Jičíně“ za těchto podmínek:**

1. Předložená dokumentace bude zadavatelem projednána na Odboru životního prostředí MěÚ v Novém Jičíně.
2. **Při realizaci stavby bude stavebník postupovat dle „Zásad pro provádění výkopových prací a umísťování stavebních zařízení a skládek v místních a účelových komunikacích v majetku Města Nový Jičín“. Tyto zásady jsou pro stavebníka závazné.**
3. Dojde-li k užívání místní komunikace včetně chodníku (zábor, výkopové práce) v majetku Města Nový Jičín, stavebník (investor) musí min. 30 dní před užíváním požádat odbor dopravy MěÚ Nový Jičín o povolení zvláštního užívání komunikace dle § 25, zák.č. 13/1997 Sb. o pozemních komunikací, a to na základě souhlasu – vyjádření vlastníka pozemní komunikace, který vydá město Nový Jičín, odbor správy majetku a vyjádření PČR – Dopravního inspektorátu, může-li zvláštní užívání ovlivnit bezpečnost a plynulost silničního provozu.
4. Město Nový Jičín nepovoluje provádění výkopů a záborů v zimním období, tj. od 16.11. do 31.3.
5. Zasahuje-li stavba či její část (včetně záborů a výkopových prací) do zeleně v majetku města Nový Jičín, stavebník před užíváním požádá o souhlas odbor životního prostředí MěÚ Nový Jičín.

Vyjádření k existenci inženýrských sítí v majetku Města Nový Jičín:

a) Teplovod - vyjádření poskytne provozovatel tepelného hospodářství Veolia Energie ČR, a.s., 28. října 3337/7, Moravská Ostrava 702 00 Ostrava.
b) Veřejné osvětlení: vyjádření poskytne provozovatel veřejného osvětlení a městského rozhlasu Technické služby města Nového Jičína příspěvková organizace, Suvorovova 909/114, 741 01 Nový Jičín.

Ing. Kamil Žák
vedoucí odboru správy majetku

Digitálně podepsal Ing. Kamil Žák
Datum: 28.03.2022 11:56:57 +02:00

TECHNICKÉ
SLUŽBY MĚSTA
NOVÉHO JIČÍNA

Písemné stanovisko na akci: Luční, parkoviště

Se stavbou parkoviště na ulici Luční **souhlasíme** za daných podmínek:

Před zahájením akce informovat a požádat si u nás o přesné vytyčení sítě VO. Vedení VO je na dotčené parcele uloženo v zemi.

Žádáme o včasném informování při změnách v projektu, poškození sítě VO či jiných událostech týkajících se naší sítě.

Dne: 4. 2. 2022

VEŘEJNÉ OSVĚTLENÍ

Technické služby města Nového Jičína,
příspěvková organizace
Suvorovova 909/114, 741 01 Nový Jičín
IČ: 00417688 DIČ: CZ00417688

Petr Stašek
Vedoucí střediska
Veřejného osvětlení
TSM NJ

TECHNICKÉ
SLUŽBY MĚSTA
NOVÉHO JIČÍNA

Ing. Marek Milich
Štefáníkova 58/31

742 21 Kopřivnice

váš dopis zn.: ze dne 10.6.2021 | čj.: 108/2021/Sta

vyřizuje: Petr Stašek | vo@tsnj.cz | v Novém Jičíně dne 13.07.2021

Věc: VYJÁDŘENÍ O EXISTENCI PODZEMNÍCH VEDENÍ – ZAŘÍZENÍ
AKCE : (místo staveniště – trasy):

„Parkoviště na ul. Luční v Novém Jičíně"

Při realizaci výše uvedené stavby ~~n e d o j d e~~ - d o j d e ke styku (souběhu-křižování)
s podzemním zařízením V.O. Drenáž kříží zemní vedení VO. Se stavbou souhlasíme za podmínek, že při zahájení stavby jste povinni nás kontaktovat a požádat o přesné vytyčení sítí. V případě změn projektu jste povinni nás o těchto změnách informovat. Zákresy podzemních inženýrských sítí neslouží jako vytyčovací výkres.
Provádět jakékoliv práce v okolí našeho podzemního zařízení je bez našeho souhlasu nepřípustné.
Ochranné pásmo : 1 m
V ochranném pásmu je zakázáno:

- zřizovat stavbu (i provizorní), nebo jiná zařízení, skládky,...atd.
- provádět jinou činnost, která by znemožnila nebo podstatně znesnadňovala přístup k zařízení a tím plynulost a bezpečnost provozu (např. prosakováním působit korozívně na zařízení)
- provádět bez souhlasu provozovatele zemní práce, které by mohly ohrozit zařízení a tím plynulost a bezpečnost jeho provozu, (např. výkopy, odklízení nebo navážení zeminy, sondy, zpevněné plochy).

Provádění zemních prací v blízkosti našeho podzemního zařízení se povoluje s tím, že Vaše organizace bude respektovat následující podmínky:

- požádá o vytýčení trasy příslušnou provozovnu veřejného osvětlení TS města Nového Jičína, příspěvková organizace
- vytýčí kabelovou trasu viditelně ve stanovišti – trase
- započetí práce v blízkosti podzemního zařízení oznámí provozu předem se žádostí o dozor
- seznámí (prokazatelně) patřičné pracovníky s polohou vedení
- v případě nepředpokládaných prací v blízkosti ochranného pásma trasy zajistí vykopání ručních sond k ověření přesné polohy
- upozorní své pracovníky na možnou odchylku uloženého zařízení od výkresové dokumentace
- průkazně zakáže provádění jakýchkoliv zemních prací s mechanismy v ochranném pásmu zařízení
- vyzve příslušnou provozovnu ke kontrole stavu a uložení kabelu dle ČSN 736005, 736006, 34150. Osoba pověřená dozorem dá souhlas k zasypání výkopu.
- ohlásí neprodleně každé poškození podzemního zařízení
- poškození, případně přemístění stávajících zařízení VO uhradí žadatel – investor

Platnost tohoto vyjádření platí dva roky ode dne vydání

Technické služby města Nového Jičína,
příspěvková organizace
Suvorovova 909/114, 741 01 Nový Jičín
IČ: 00417688 DIČ: CZ00417688

TECHNICKÉ
SLUŽBY MĚSTA
NOVÉHO JIČÍNA

Písemné stanovisko na akci: Luční, parkoviště

Se stavbou parkoviště na ulici Luční **souhlasíme** za daných podmínek:

Před zahájením akce informovat a požádat si u nás o přesné vytyčení sítě VO. Vedení VO je na dotčené parcele uloženo v zemi.

Žádáme o včasném informování při změnách v projektu, poškození sítě VO či jiných událostech týkajících se naší sítě.

Technické služby města Nového Jičína,
příspěvková organizace
Suvorovova 909/114, 741 01 Nový Jičín
IČ: 00417688 DIČ: CZ00417688

Dne: 13.7.2021

Petr Stašek
Vedoucí střediska
Veřejného osvětlení
TSM NJ

13. 7. 2021

Petr Stašek

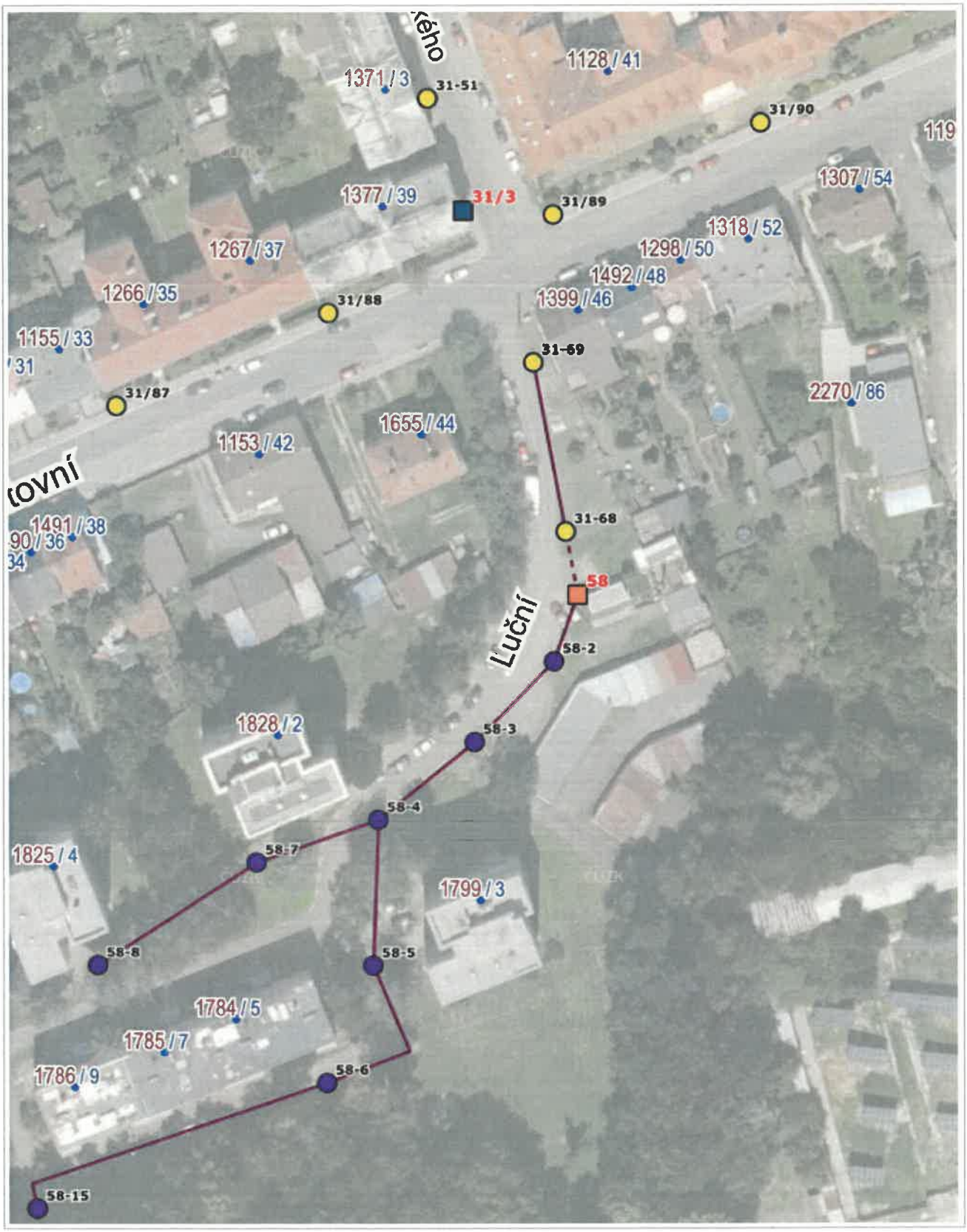

20 m

1 : 943

Ortofoto © ČÚZK RÚIAN © ČÚZK

Vytištěno v mapovém řešení Spinbox společnosti © T-MAPY

NJNet s.r.o.
Msgr. Šrámka 1119/26
741 01 Nový Jičín
IČ: 26873788, DIČ: CZ26873788
Strategický partner města Nový Jičín pro výstavbu a provoz městké optické sítě

Ing. Marek Milich
Javorová 763/1
742 21 Kopřivnice

V Novém Jičíně, dne 16.03.2022

Vyjádření číslo: V-041/2022
Vyřizuje: Miroslav Pokorný
Telefon: 603 359 016
Email: vyjadreni@njnet.cz

Vyjádření ke stavbě: PARKOVIŠTĚ NA UL. LUČNÍ V NOVÉM JIČÍNĚ - změna technického řešení parkoviště

Na základě Vámi zaslané dokumentace k výše uvedené stavbě Vám sdělujeme, že při její realizaci dojde k dotčení telekomunikační sítě společnosti NJNet s.r.o. a to podzemní optické distribuční trasy, která je chráněna ochranným pásmem. V příloze Vám zasíláme zaměření naší trasy.

Naši trasu HDPE trubek, která bude dotčena novými zpevněnými povrchy parkoviště, požadujeme ochránit snížením krytí trasy na min. 1,0m a uložením do půlených chrániček. S vydáním potřebných rozhodnutí a s realizací stavby souhlasíme s tím, že investor je povinen učinit veškerá opatření, aby nedošlo k poškození telekomunikačního vedení v místech, kde dojde k jeho dotčení.

Pokud bude v rámci Vámi řešené stavby potřeba přeložení nebo jakákoliv jiná úprava našeho telekomunikačního vedení, co nejdřívě nás prosím kontaktujte pro odsouhlasení technických případně smluvních podmínek. Souhlas s přeložkou bude následně nedílnou součástí tohoto vyjádření jako jeho příloha.

Dále musí být respektovány tyto podmínky:

- vyznačení inženýrských sítí musí být v souladu s § 18 vyhl. č. 324/90 Sb. **Pro vytyčení našich sítí nás prosím kontaktujte na tel.: 553 822 111 nebo na emailové adrese vyjadreni@njnet.cz**
- upozornění právnické či fyzické osoby, provádějící zemní práce, na možnou odchylku ± 30cm uloženého vedení (zařízení) od polohy vyznačené ve výkresové dokumentaci a na povinnosti dodržení normy ČSN 733050 při provádění zemních prací
- pracovníci provádějící tyto práce budou prokazatelně seznámeni s polohou vedení (zařízení) telekomunikační sítě
- s ohledem na to, že společnost NJNet s.r.o. neodpovídá za změny jeho prostorového umístění provedené bez jeho vědomí, je nutno ověřit výškové umístění telekomunikační sítě sondami
- zahájení prací musí být naší společnosti prokazatelně písemně oznámeno nejméně 14 dní před započetím prací
- výkopy v ochranném pásmu našich sítí musí být prováděné zásadně ručně s největší opatrností a odkryté telekomunikační vedení musí být řádně zabezpečeno proti poškození, a to i třetí osobou
- při provádění stavby musí být dodrženy podmínky ČSN 736005 a to jak v souběhu, tak při křížení s vedením jiných sítí, kde musí být naše rozvody uloženy do betonových korýtek

- pod vedením telekomunikační sítě bude zhutněna zemina, následně uloženo před záhozem do pískového lože, vedení bude označeno výstražnou folií oranžové barvy umístěnou cca 30cm pod definitivním povrchem
- trasy kabelů vedoucích v komunikacích, parkovacích stáních, vjezdech k domům apod., nutno uložit do betonových korýtek na betonovém podkladu, s ochrannou folií oranžové barvy nad trasou; v chodníku, pokud není řešen jako pojezdový, postačí pískové lože s ochrannou folií oranžové barvy nad vedením
- neprodlené oznámení každého poškození vedení (zařízení), jenž je majetkem společnosti NJNet s.r.o.; případné opravy budou odstraněny na náklad investora na základě jeho objednávky, a to dle možností výměnou celého kabelu, nikoliv provedenmí kabelové spojky
- uhradit společnosti NJNet s.r.o. veškeré škody přímé i nepřímé vzniklé v souvislosti s porušením telekomunikační sítě
- před záhozem musí být pozván k prohlídce stavu telekomunikačního vedení zástupce naší společnosti ke kontrole, zda vedení není viditelně poškozeno a zda byly dodrženy příslušné normy a stanovené podmínky; zástupce společnosti NJNet s.r.o. podpisem protokolu potvrdí souhlas se záhozem; bez tohoto souhlasu nelze zához provést
- **pro kontrolu telekomunikační sítě v terénu před záhozem, dle shora uvedených podmínek, nás prosím kontaktujte opět na tel.: 553 822 111 nebo na emailové adrese vyjadreni@njnet.cz**
- toto vyjádření platí jen pro území a rozsah prací vyznačených v dokumentaci předložené žadatelem k tomuto vyjádření

Nedodržení výše uvedených podmínek je hrubým porušením právních povinností podle § 102, ods. 3, 4 zák.č. 127/2005 Sb., o elektronických komunikacích. Takové porušení je správním deliktem, za který může být příslušným správním úřadem uložena pokuta v zákonné výši.

Toto vyjádření má platnost 1 rok od svého vydání.

V případě jakýchkoliv dotazů nás můžete kontaktovat na výše uvedených kontaktech.

S pozdravem

KABEL-PROJEKT
MIROSLAV POKORNÝ
projektová činnost ve výstavbě
IČ: 71780572, DIČ: CZ8601154232
Provozovna: Řípská 1310/11e, 627 00 Brno
www.kabel-projekt.cz

Společnost zastoupena:

KABEL-PROJEKT
Miroslav Pokorný
Sadová 917/56, 678 01 Blansko
IČ: 71780572, DIČ: CZ8601154232
Provozovna: KABEL-PROJEKT, Řípská 1310/11e, 627 00 Brno - Slatina

1153
44
1655
HUP
dlažba
garáž
garáž
dlažba
1828
2
beton
asfalt
garáže
bet.
HUP
3
1799
dlažba
bet.

Číslo zakázky: Z21-085

Objednatel: Ing. Marek Milich – PROJEKČNÍ ČINNOST A STATIKA STAVEB

Evidováno u České geologické služby pod č.:

Nový Jičín – Luční – HGP

Závěrečná zpráva

Vypracoval:
Mgr. Tomáš Kohn

Odpovědný řešitel geologických prací:

Ing. David Muška

Osvědčení odborné způsobilosti MŽP
č. 2208/2013 v oboru hydrogeologie

Termín zpracování: březen 2021

GEOSERVICES CZ s.r.o., Kounicova 1064/3, 702 00 Ostrava, IČ: 05632501, DIČ: CZ05632501
Společnost zapsána v OR vedeném u Krajského soudu v Ostravě, spisová značka C 68628
Tel.: 704 054 848, E-mail: muska@geoservices.cz, Web: www.geoservices.cz

OBSAH

1. ÚVOD A VYMEZENÍ CÍLŮ 2

2. POPIS ZÁJMOVÉHO ÚZEMÍ A PŘÍRODNÍCH POMĚRŮ 2

2.1 VYMEZENÍ ZÁJMOVÉHO ÚZEMÍ 2
2.2 GEOMORFOLOGICKÉ, KLIMATICKÉ A HYDROLOGICKÉ POMĚRY 2
2.3 GEOLOGICKÉ POMĚRY ŠIRŠÍHO OKOLÍ 2
2.4 HYDROGEOLOGICKÉ POMĚRY 3
2.5 OSTATNÍ POMĚRY SE ZŘETELEM NA ZVLÁŠTNÍ OCHRANU 3
2.6 VLIVY DŮLNÍ ČINNOSTI 3
2.7 DOSAVADNÍ PROZKOUMANOST LOKALITY 3

3. ROZSAH A METODIKA PRŮZKUMNÝCH PRACÍ 3

3.1.1 Vrtné práce 3
3.1.2 Vsakovací zkouška 4
3.2 VYHODNOCOVACÍ PRÁCE 4

4. VÝSLEDKY PROVEDENÝCH PRACÍ 4

4.1 VYHODNOCENÍ VSAKOVACÍ ZKOUŠKY 4
4.2 HYDROGEOLOGICKÉ POMĚRY 4
4.3 POSOUZENÍ MOŽNOSTI VSAKOVÁNÍ 5

5. SYNTÉZA DAT, ZÁVĚRY A DOPORUČENÍ 5

6. POUŽITÁ LITERATURA A PODKLADOVÉ MATERIÁLY 6

6.1 SEZNAM NOREM 6

Seznam příloh:

Příloha č.1. Přehledná situace okolí zájmového území (M 1:25 000)
Příloha č.2. Podrobná situace lokality s vyznačením průzkumných prací (M 1:500)
Příloha č.3. Geologický profil realizovaného vrtu
Příloha č.4. Grafické vyhodnocení vsakovací zkoušky

Rozdělovník:

Výtisk č. 1-3: Ing. Marek Milich – PROJEKČNÍ ČINNOST A STATIKA STAVEB
Výtisk č. 4: Česká geologická služba – Geofond
Výtisk č. 5: Archiv zhotovitele

1. ÚVOD A VYMEZENÍ CÍLŮ

Na základě objednávky pana Ing. Marka Milicha (objednatel), byl proveden hydrogeologický průzkum pro stanovení možností likvidace srážkových vod na ulici Luční ve městě Nový Jičín. Na lokalitě má vzniknout parkoviště pro osobní auta. Vymezení zájmového území je uvedeno v příloze č. 1 a 2.

Cílem průzkumných prací bylo:

- posouzení vhodnosti hydrogeologických poměrů zájmové lokality pro **vsakování atmosférických srážek** do horninového prostředí.

Pro zpracování průzkumu byla zhotoviteli poskytnuta orientační situace s umístěním požadovaných vrtných prací. Zhotovitel dále pro vyhodnocení využil výsledky dosavadních geologických prací a základní geologickou a hydrogeologickou mapu měřítka 1:50 tis. (list č. 25-21 Nový Jičín).

2. POPIS ZÁJMOVÉHO ÚZEMÍ A PŘÍRODNÍCH POMĚRŮ

2.1 VYMEZENÍ ZÁJMOVÉHO ÚZEMÍ

Zájmové území se nachází v Moravskoslezském kraji, v katastrálním území Nový Jičín – Dolní Předměstí, číslo k. ú. 707465 na parc. č. 218/9. Povrch terénu je mírně ukloněn k jihu a nadmořská výška se pohybuje přibližně v rozmezí 287-288 m n. m. Zájmová lokalita je v současnosti zatravněna a dle KN vedena jako zahrada. Lokalita se nachází ve východní části města Nový Jičín, na ulici Luční ve stávající zástavbě bytových domů.

Přehledně je situování zájmové lokality znázorněno v příloze č. 1. Podrobná situace s umístěním průzkumných sond je uvedena v příloze č. 2.

2.2 GEOMORFOLOGICKÉ, KLIMATICKÉ A HYDROLOGICKÉ POMĚRY

Regionální **geomorfologická rajonizace reliéfu** zahrnuje zájmovou lokalitu do provincie Západní Karpaty, subprovincie Vnější Západní Karpaty, oblasti Západobeskydské podhůři, celku Podbeskydská pahorkatina, podcelku Příborská pahorkatina a okrsku Novojičínská pahorkatina (IXD-1C-c).

Zájmové území se podle **klimatologického členění** Quitta (1971) nachází v mírně teplé oblasti **MT 10**, jenž je charakterizována dlouhým teplým a mírně suchým létem, krátkým přechodným obdobím s mírně teplým jarem a mírně teplým podzimem a mírně teplou, velmi suchou a krátkou zimou s krátkým trváním sněhové pokrývky. Dlouhodobý průměrný roční srážkový úhrn vzhledem ke značné koncentraci průmyslu, blízkosti větších vodních ploch a hustotě zástavby neklesá pod 750 mm. Dlouhodobý průměrný srážkový úhrn ve vegetačním období se pohybuje okolo 400 až 450 mm a v zimním období klesá na 200 až 250 mm.

Podle **hydrologického členění** ČR (Hydroekologický informační systém VÚV T.G.M.) náleží území lokality do povodí I. řádu Odry a dílčího povodí IV. řádu toku Jičínka (č.h.p. 2-01-01-0750-0-00), která tvoří lokální drenážní bázi.

2.3 GEOLOGICKÉ POMĚRY ŠIRŠÍHO OKOLÍ

Z **regionálně – geologického** hlediska je podloží zájmového území tvořeno sedimentárními horninami flyšového pásma, vnější skupiny příkrovů. Jedná se o marinní sedimenty slezské jednotky. Vyskytují se zde horniny podmenilitového souvrství křídového až paleogenního stáří. Flyšové sedimenty se vyznačují častým střídáním hornin s různou zrnitostí. Přímo na zájmové lokalitě se vyskytují jemnozrnné prachovce až jílovce. Tyto polohy se často střídají s polohami pískovců. Horniny jsou vápnité a v přípovrchové zóně nabývají charakteru eluvií.

Horniny flyšového pásma omezují na jihovýchodním okraji miocenní sedimenty vněkarpatské předhlubně.

Kvartérní pokryv je v širším okolí z vrchu tvořen polohami jemnozrnných eolických sedimentů – sprašových hlín, které překrývají proměnlivé polohy glacilakustrinních jílovitých sedimentů. Hlouběji se vyskytují polohy zcela zvětralých eluvií podložních hornin. Strmější svahy jsou pak pokryty deluviálními jílovito-písčitými svahovinami. V zařízlých údolích lemují v úzkém okolí vodní toky polohy fluviálních hlín a štěrků.

2.4 HYDROGEOLOGICKÉ POMĚRY

Zájmová oblast se vyskytuje z pohledu hydrogeologického rajónování (Hydroekologický informační systém VÚV T.G.M.) ve skupině rajónů 32 Flyšové sedimenty, rajón 3213 Flyš v mezipovodí Odry.

Dílčí hydrogeologický rajón 3213 Flyš v mezipovodí Odry má plochu 554,6 km^2. Lokalita se z hydrogeologického hlediska nachází v prostředí regionálního izolátoru třineckých vrstev. Jedná se prachovce a jílovce, jejichž propustnost vyjádřena transmisivitou se pohybuje v rozmezí řádů n.10^{-5} až n.10^{-6} m^2.s^{-1}, což odpovídá velmi nízké transmisivitě. Podzemní voda je v tomto prostředí přítomna pouze ojediněle, vázána na propustné pukliny. Ty jsou však díky charakteru hornin často vyplněny eluviálním jílem. Zdroje podzemních vod jsou na lokalitě značně omezené vhodné maximálně pro individuální zásobování.

Podle základní hydrogeologické mapy v měřítku 1: 50 000, list 25-21 Nový Jičín, je zájmová lokalita řazena do území s výskytem podzemní vody vyžadující složitější úpravu pro využití pro pitné účely (podzemní voda II. kategorie).

2.5 OSTATNÍ POMĚRY SE ZŘETELEM NA ZVLÁŠTNÍ OCHRANU

Lokalita není součástí velkoplošného ani maloplošného zvláště chráněného území (dle § 37 Zákona č.114/1992 Sb. o ochraně přírody a krajiny, v platném znění) a není součástí Chráněné oblasti přirozené akumulace vod (CHOPAV). Lokalita se nenachází v záplavovém území. Na lokalitě byly v minulosti realizovány meliorační opatření.

Dle databáze ČGS se lokalita nenachází v prostoru svahových nestabilit. Dočasně uklidněná svahová nestabilita přírodního je dokumentována jihovýchodně nad lokalitou. Přítomnost sesuvů přírodního původu je běžnou součástí vývoje flyšových sedimentů a nezřídka dochází k jejich opětovné aktivaci především v průběhu výrazných srážkových epizod.

2.6 VLIVY DŮLNÍ ČINNOSTI

Zájmové území leží v chráněném ložiskovém území - Čs. část Hornoslezské pánve (č. 14400000). Z hlediska ovlivnění důlní činností náleží do pásma C2 – plocha bez podmínek zajištění stavby proti účinkům poddolování. Generální závazné stanovisko krajského úřadu k dané ploše je uloženo na stavebním úřadě.

2.7 DOSAVADNÍ PROZKOUMANOST LOKALITY

Pro účely tohoto posouzení nebyla využita archivní data. Dle vrtné prozkoumanosti uvedené na serveru https://mapy.geology.cz/vrtna_prozkoumanost/ se nejbližší archivní vrty nachází cca 200 východně od zájmové lokality.

3. ROZSAH A METODIKA PRŮZKUMNÝCH PRACÍ

3.1.1 Vrtné práce

Průzkumný, dočasně vystrojený HG vrt byl realizován dne 8. 3. 2021, mobilní vrtnou soupravou Nordmeyer, na podvozku Praga V3S technologií vrtání jednoduchou jádrovnicí s průměrem 195 mm. Vrt byly následně dočasně vystrojeny PVC pažnicí DN125, za účelem realizace vsakovací zkoušky.

Po ukončení vrtných prací a realizaci vsakovací zkoušky byla provedena likvidace vrtu dusaným záhozem vrtného profilu vytěženým jádrem s jílovým těsněním.

3.1.2 Vsakovací zkouška

Pro ověření vsakovacích schopností geologického prostředí byla průzkumném vrtu HG-1 realizována vsakovací zkouška o celkové délce měření cca 21 h. Vzhledem k nízké propustnosti byla provedena zkouška s proměnnou hladinou. Vrt byl po dobu zkoušky osazen automatickým tlakovým čidlem Solinst s minutovým krokem záznamu a s barometrickou kompenzací atmosférického tlaku. Záznamy úrovně hladiny podzemní vody v průběhu vsakovací zkoušky je uveden v příloze č. 4. Pro nálev byla použita pitná voda z IBC kontejneru.

3.2 VYHODNOCOVACÍ PRÁCE

Vyhodnocovací práce zahrnovaly zpracování výsledků hydrogeologického průzkumu. Terénní práce byly řízeny a závěrečná zpráva byla zpracována osobou odborně způsobilou projektovat, provádět a vyhodnocovat geologické práce v oboru hydrogeologie.

4. VÝSLEDKY PROVEDENÝCH PRACÍ

4.1 VYHODNOCENÍ VSAKOVACÍ ZKOUŠKY

Do vrtu byl realizován jednorázový nálev vody po úroveň terénu a následně byl po dobu cca 21 h měřen pokles její hladiny. Grafický záznam poklesové křivky je uveden v příloze č. 4.

Vyhodnocení proběhlo dle ČSN 75 9010, dle vztahu:

$$K_v = \frac{Q_{zk}}{A_{zk}}$$

kde:

K_v koeficient vsaku [m.s^{-1}]
Q_{zk} množství vsáklé vody (vsakovaný odtok) [m^3.s^{-1}]
A_{zk} zkušební vsakovací plocha [m^2]

V případě vsakovací zkoušky s proměnnou hladinou je vsakovaný odtok Q_{zk} stanoven na základě rozdílu hladin vyhodnoceného úseku, ze kterého je při známém průměru vrtu vypočteno množství vsáklé vody. Vsakovací plocha se stanoví z plochy propustných zemin vrtem zastižených.

Dle předpokladu docházelo ke vsaku celý profilem vrtu, protože nebyla zaznamenána žádná výrazně propustnější poloha. Dle toho byla stanovena vsakovací plocha A_{zk}=3,68 m^2. Za celou dobu zkoušky došlo k celkovému poklesu hladiny o 10 cm, z čehož byl stanoven objem vsáklé vody, a tedy průměrný odtok na hodnotu Q_{zk}=4,1.10^{-8} m^3.s^{-1}. Dle vztahu uvedeného výše činí **výsledný koeficient vsaku K_v=1,1.10^{-8} m.s^{-1}**.

4.2 HYDROGEOLOGICKÉ POMĚRY

Hladina podzemní vody nebyla průzkumným vrtem naražena, vzhledem k realizaci vsakovací zkoušky nebylo možné zaměřit hladinu ustálenou. Dle předpokladu lze očekávat, že při dlouhodobém ponechání vystrojeného vrtu by došlo k nastoupání hladiny, která je dle geologických poměrů vázána na průlinovo-puklinové prostředí podložních hornin.

Na lokalitě byla dokumentována jedna stávající kopaná studna, která byla označená ST-1, kde byla hladina podzemní vody zaměřena v úrovni 0,7 m pod terénem, při celkové hloubce 5,6 m pod terénem. Tyto hodnoty však nelze považovat za reprezentativní, protože při prohlídce studny, bylo patrné, že do studny ústí roura, která je dle předpokladu svod dešťových vod. Tuto domněnku podporuje informace majitele, že při výrazných deštích studna přetéká, což je pro dané geologické prostředí značně nepravděpodobné, jedná-li se pouze o vody podzemní.

Dle výsledků vsakovacích zkoušek, naražení a ustálení podzemní vody lze jednotlivé vrstvy z hydrogeologického hlediska charakterizovat takto:

Humózní hlíny – jsou z hydrogeologického hlediska proměnlivé. V jarním až podzimním období jsou tyto zeminy díky biologické aktivitě relativně dobře propustné a umožňují infiltraci vod. V zimním období pak fungují jako hydrogeologický poloizolátor a jejich propustnost je omezena nasycením vodou.

Glacilakustrinní a eluviální jíly – tyto zeminy byly dokumentovány v hloubkové úrovni 0,4-5,2 m pod terénem. Jedná se o zeminy charakteru jílů se střední plasticitou až jílů písčitých, které jsou pro vodu velmi málo propustné a jejich koeficient filtrace se pohybuje v řádu cca n.10^{-8} až n.10^{-9} m.s^{-1}. Tyto polohy značně omezují možnosti infiltrace vod do hlubších poloh geologického prostředí.

Podložní jílovce – tvoří pro podzemní vodu regionální izolátor. Koeficient filtrace těchto vrstev se pohybuje v řádech n.10^{-8} až n.10^{-10} m.s^{-1}. Zvodnění vázané na tyto polohy je pouze značně omezené vydatnosti a je vázáno na ojedinělé pukliny v rámci horninového prostředí.

4.3 POSOUZENÍ MOŽNOSTI VSAKOVÁNÍ

Horninové prostředí je z vrchu tvořeno cca 0,4 m mocnou polohou humózních hlín, které obsahují antropogenní příměsi. Dále byly do hloubky 1,4 m dokumentovány polohy glaciálních jílů se střední plasticitou hnědorezavé barvy s příměsí valounů a kamenů. V úrovni 1,4-5,2 m byly zastiženy polohy eluvií jílovců a prachovců charakteru jílů se střední plasticitou a jílů písčitých. Tyto polohy jsou tuhé až pevné konzistence a jsou slabě vápnité. Barva těchto zemin je šedohnědá až šedá. Na bázi sondy v úrovni 5,2-6,0 m bylo zastiženo zvětralé skalní podloží reprezentované jílovci třídy R6 až R5. Tyto polohy jsou vápnité, šedohnědé barvy a charakteru pevných jílů.

V celém profilu vrtu HG-1, který dokumentuje sled zemin kvartérního patra a svrchní polohy předkvartérního podložní nebyly dokumentovány polohy vhodné pro vsakování. To bylo potvrzeno i vsakovací zkouškou, která stanovila souhrnný koeficient vsaku těchto zemin až hornin na hodnotu **K_v=1,1.10^{-8} m.s^{-1}**. Tento koeficient vsaku vylučuje možnost efektivního vsakovaní vod do geologického prostředí a **jako jedinou vhodnou možnost lze doporučit odvedení srážkových vod z lokality, například do kanalizace**.

5. SYNTÉZA DAT, ZÁVĚRY A DOPORUČENÍ

Na zájmové lokalitě je v plánu realizovat parkoviště pro osobní auta. V rámci průzkumu byl realizován jeden dočasně vystrojený vrt HG-1 do celkové hloubky 6,0 m. Geologický profil vrtu je uveden v příloze č. 3. Na vrtu byla realizována vsakovací zkouška, na základě které, byl stanoven souhrnný koeficient vsaku K_v=1,1.10^{-8} m.s^{-1}.

Tento koeficient vsaku vylučuje možnost efektivního vsakování vod do geologického prostředí, a proto je nutné srážkové vody z plochy plánovaného parkoviště odvést např. do kanalizace.

Plánované zpevněné plochy je doporučeno realizovat s propustnými pískovými spárami, či ze zatravňovacích dlaždic, aby část vod mohla na lokalitě infiltrovat do svrchních poloh humózního horizontu a ve vegetačním období se podílet na evapotranspiračních procesech.

Vzhledem k velikosti odvodňovaných ploch není předpoklad negativního ovlivnění srážkoodtokových poměrů na lokalitě, či na vodu vázaných ekosystémů. Při svedení vod mimo lokalitu lze také vyloučit negativní ovlivnění kvality podzemních vod.

V Ostravě, dne 16. března 2021

6. POUŽITÁ LITERATURA A PODKLADOVÉ MATERIÁLY

[1] Demek, J. et al, 1987. : Zeměpisný lexikon ČSR - Hory a nížiny, Academia Praha

[2] Jetel, J., 1973: Logický systém pojmů – základní podmínka formalizace a matematizace v hydrogeologii, Geol. Průzk., 15, 1, str. 13-17, Praha

[3] Pašek, J., Matula, M. a kol., 1995: Inženýrská geologie I., II., Česká matice technická, Praha

[4] Quitt, E., 1971: Klimatické oblasti Československa, Studia Geographica 16, Praha

[5] Turček, P., et al., 2005: Zakládání staveb, Jaga group, s.r.o., Bratislava

[6] Žabička, Z., Vrána, K., 2011: Hospodaření se srážkovou vodou v nemovitostech, TP 1.20, Technická pomůcka k činnosti autorizovaných osob. ČKAIT, Praha.

[7] Základní geologická a hydrogeologická mapa ČR, list 25-21 Nový Jičín, měřítko 1:50 000. (http://mapy.geology.cz)

[8] http://www.heis.vuv.cz/

[9] http://www.mapy.cz/

[10] geoportal.gov.cz

6.1 SEZNAM NOREM

ČSN 72 1006 – Kontrola zhutnění zemin a sypanin

ČSN P 73 1005 – Inženýrskogeologický průzkum

ČSN 73 6133 – Návrh a provádění tělesa pozemních komunikací

ČSN 75 9010 – Vsakovací zařízení srážkových vod

ČSN EN ISO 14688 Geotechnický průzkum a zkoušení – Pojmenování a zatřiďování zemin - Část 1: Pojmenování a popis

ČSN EN ISO 14688 Geotechnický průzkum a zkoušení – Pojmenování a zatřiďování zemin - Část 2: Zásady pro zatřiďování

ČSN EN ISO 14689 Geotechnický průzkum a zkoušení – Pojmenování a zatřiďování hornin - Část 1: Pojmenování a popis

ČSN EN 1997-1 Eurokód 7: Navrhování geotechnických konstrukcí - část 1: Obecná pravidla

ČSN EN 1997-2 Eurokód 7: Navrhování geotechnických konstrukcí - část 2: Průzkum a zkoušení základové půdy

Nový Jičín – Luční – HGP

Závěrečná zpráva

PŘÍLOHOVÁ ČÁST

Seznam příloh:

1. Přehledná situace okolí zájmového území (M 1:25 000)
2. Podrobná situace lokality s vyznačením průzkumných prací (M 1:500)
3. Geologický profil realizovaného vrtu
4. Grafické vyhodnocení vsakovací zkoušky

podkladová mapa převzata ze serveru ČGS (https://mapy.geology.cz/vrtna_prozkoumanost/)

Legenda:

vymezení zájmového území

S

Akce:			
Z21-085 Nový Jičín - Luční - HGP			GEO SERVICES
Vypracoval:	Datum:	Měřítko:	
Mgr. Tomáš Kohn	březen 2021	1:25 000 - A4	
Název výkresu:			Příloha č.:
Přehledná situace okolí zájmového území			1

podkladová mapa převzata ze serveru ČGS (https://mapy.geology.cz/vrtna_prozkoumanost/)

Legenda:

- průzkumná HG vrt
- přibližný půdorys plánovaného parkoviště
- směr proudění podzemní vody
- kopaná studna

S

Akce:			
Z21-085 Nový Jičín - Luční - HGP			GEO SERVICES
Vypracoval: Mgr. Tomáš Kohn	Datum: březen 2021	Měřítko: 1:500 - A4	
Název výkresu: Podrobná situace zájmové lokality			Příloha č.: 2

Nový Jičín – Luční – HGP

Závěrečná zpráva

Příloha č. 3

Geologický profil realizovaného vrtu

GEOLOGICKÁ DOKUMENTACE VRTU

GEOSERVICES CZ s.r.o., Kounicova 1064/3, Ostrava, IČ: 05632501, Web: www.geoservices.cz, E-mail: muska@geoservices.cz,Tel: 704 054 848

Zakázka	Číslo vrtu
Z21-085 Nový Jičín - Luční - HGP	HG-1
Souřadnice (JTSK / Balt p. v.): X: 1126 039,5 Y: 491 488,3 288,10 (Balt p.v.)	Datum: 08-03-2021

Stratigrafie	Nadmořská výška (m n.m.)	Legenda	Hloubka (Mocnost) (m)	Voda	Typ vzorku číslo	GEOLOGICKY POPIS ZEMIN A HORNIN	ČSN 731005	ČSN 736133	ISO 14688	ČSN 733050	vrtatelnost	Geotyp
K	287,70		(0,40) 0,40			hlína humózní, s příměsí navážky, hnědá	(O)	I	siOr	1	I	
K	286,70		(1,00) 1,40			jíl se střední plasticitou, hnědo-rezavý, tuhý, Ic=0,7-0,8 s valounky a kameny, tvoří cca 5-10 % objemu, glaciální	F6(Cl)	I	grsiCl	3	I	
K	284,90		(1,80) 3,20			jíl se střední plasticitou šedo-hnědý, tuhý až pevný Ic=1, eluviální	F6(Cl)	I	Cl	2	I	
K	282,90		(2,00) 5,20			jíl písčitý, šedý, rezavé šmouhy, tuhý až pevný Ic=1,0, slabě vápnitý, eluviální	F4(CS)	I	saCl	3	I	
Kří	282,10		(0,80) 6,00			zvětralý jílovec, třídy R6/R5, šedo-hnědý, vápnitý, charakteru pevného jílu	R5	I	siCl	4	I-II	

Průběh vrtání

Vrtné nářadí Hloubka	Vrtné nářadí Prům. mm	Vzorky číslo	Vzorky interval	Podzemní voda typ/číslo	Podzemní voda hloubka
6,00	195			Naražená	
				Ustálená	

Legenda:

Naražená hladina podzemní vody

Ustálená hladina podzemní vody

Vzorky

POZNÁMKA

pozice sondy byla odečtena z mapového podkladu

Všechny rozměry jsou v metrech Měřítko 1:50	Objednatel: Ing. Marek Milich Dokumentoval: Kohn T.	Metoda/ Typ soupravy: rotační, jádrové Nordmeyer	Stránka 1 z 2

FOTODOKUMENTACE

GEOSERVICES CZ s.r.o., Kounicova 1064/3, Ostrava, IČ: 05632501, Web: www.geoservices.cz, E-mail: muska@geoservices.cz,Tel: 704 054 848

Zakázka		Číslo vrtu
Z21-085 Nový Jičín - Luční - HGP		HG-1
Souřadnice (JTSK / Balt p. v.)	Datum	
X: 1126 039,5 Y: 491 488,3 288,10 (Balt p.v.)	08-03-2021	

0 m 1 m

Nový Jičín – Luční – HGP

Závěrečná zpráva

Příloha č. 4

Grafické vyhodnocení vsakovací zkoušky

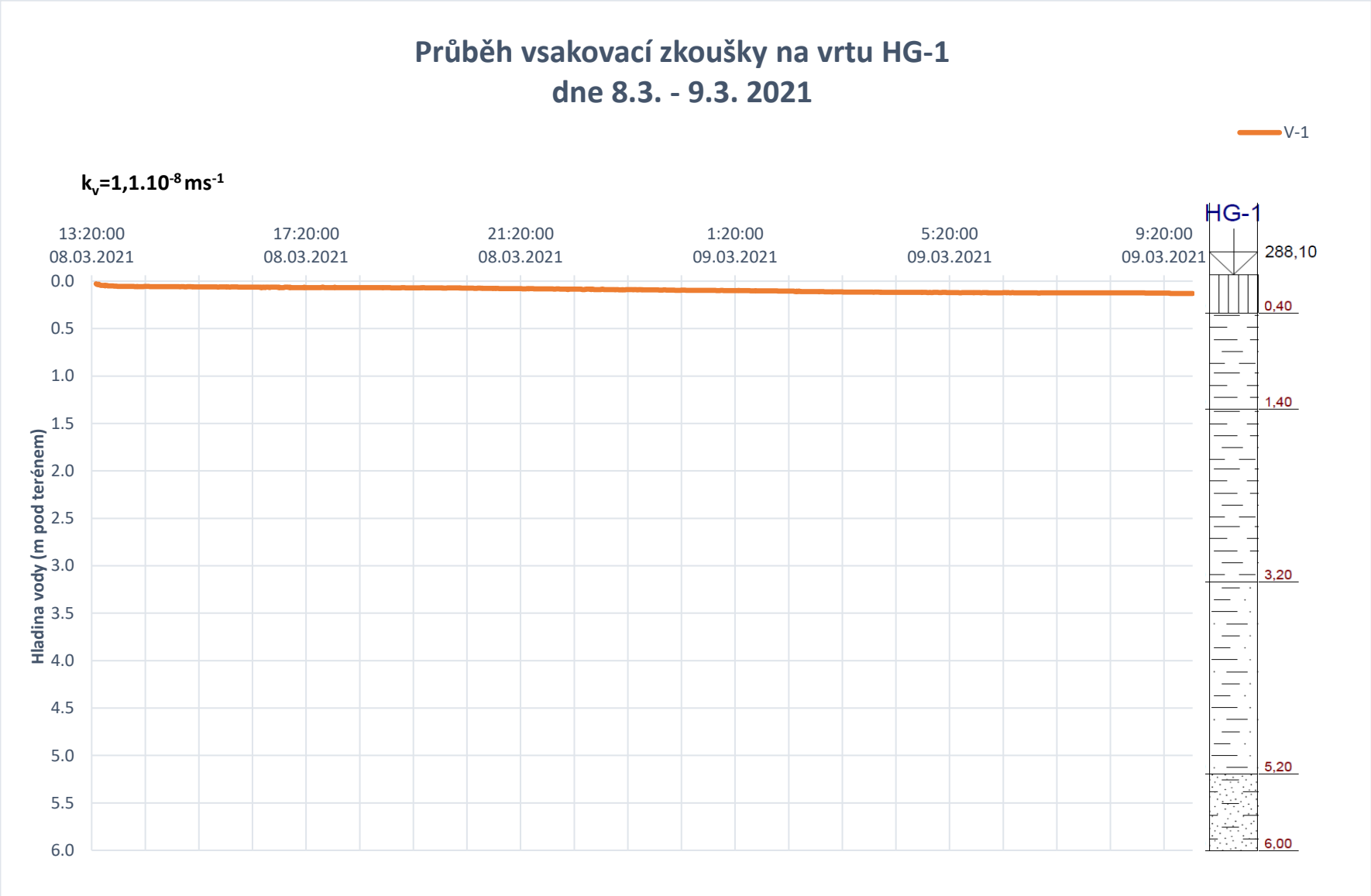

zpracoval: Mgr. Tomáš Kohn

Krajská hygienická stanice Moravskoslezského kraje
se sídlem v Ostravě

NA BĚLIDLE 7, 702 00 OSTRAVA

VÁŠ DOPIS ZN.: žádost - datovou zprávou
ZE DNE: 10.06.2021

SPIS.ZNAČKA: S-KHSMS 39949/2021/NJ/HOK
ČÍSLO JEDNACÍ: KHSMS 39949/2021/NJ/HOK
VYŘIZUJE: MUDr. Iva Čechová
TEL.: 556 770 383
E-MAIL: iva.cechova@khsova.cz

DATUM: 21.06.2021

Pan
Ing. Marek Milich

Štefánikova 58/31

742 21 Kopřivnice

Nedotčený správní úřad

Krajská hygienická stanice Moravskoslezského kraje se sídlem v Ostravě jako orgán ochrany veřejného zdraví posoudila podání **„Parkoviště na ulici Luční v Novém Jičíně“** (k.ú. Nový Jičín-Dolní Předměstí) z hlediska zájmů jím chráněných ve smyslu § 77 odst.1 zákona č.258/2000 Sb., o ochraně veřejného zdraví a o změně některých souvisejících zákonů, ve znění pozdějších předpisů (dále jen „zákon č.258/2000 Sb.“).

Jedná se o vybudování 15 kolmých parkovacích stání včetně vybudování odvodnění a veřejného osvětlení.

Po posouzení z hlediska požadavků ochrany veřejného zdraví dospěl orgán ochrany veřejného zdraví k závěru, že v uvedené věci **nejsou dotčeny zájmy jím chráněné**, a proto neplní úkoly dotčeného orgánu podle § 82 odst.2 písm.i) zákona č.258/2000 Sb. a v řízení podle § 149 zákona č.500/2004 Sb., správní řád, ve znění pozdějších předpisů, **n e v y d á v á** závazné stanovisko.

MVDr. Radim Mudra, v. r.
vedoucí oddělení hygieny obecné a komunální
Krajské hygienické stanice Moravskoslezského kraje
se sídlem v Ostravě
územní pracoviště Nový Jičín

Rozdělovník:
1x adresát 1 list (datovou zprávou)